盛京時報

陰曆甲戌三月廿二日
昭和九年五月五日
西曆一千九百三十四年

時論

建設西北 （天津益世報）

建設事業。目的與計劃並重。建設須以造福農民爲目的。不然使無意義。美奐美侖的衙門固然可以一壯新都的觀瞻。但於國家的實力及民族的利益。無論間接直接。兩無裨益。此是無目的的或目的錯誤的建設。建設也須有計劃。不然便輕重不分。效果消滅。滬杭大道容許是有若干需要的。但以修築滬杭路的經費用於更需要的建設。則全國家全民族必可獲到較大的利益。我們於政府年來所舉辦的事業常有批評者。即因它們往往不能適合上述兩個標準。

對於西北的建設我們於本月四日也嘗有過意見發表。我們第一勸政府努力於撫綏減稅的工作。因爲西北地瘠民貧。人民失所。非使人民能安居樂業。安於農耕。則一切建設是談不到的。第二我們提議建設工作中。政府首先興辦水利。西北爲農業區。而農民最苦旱災。故爲西北大多數人民着想。興辦水利實爲最不可緩的事業。

經濟委員會常務委員與實際的負責者宋子文氏前日在西安歡迎席上的演說頗可得我們的同情。宋氏所列舉者有四事。今當參以本報昨今所發表的全國經委會計劃。分別論列如下。

（一）水利　水利在西北的重要已如上述。西北各省中最需要水利者爲陝甘及綏遠。近幾年來。綏有民生渠。陝有涇惠渠的修築。但因經費不足。尚未能完全竣工。而且借大事業。委於財力薄弱的華洋義賑會本亦不是辦法。現在經委會既能視爲政府事業。撥欵興築。自當有較好的成績。洛惠渠的重要不在涇惠渠之下。如洛水可以利用。則苦旱的陝北亦可裨益不淺。渭河橫互陝甘兩省。其重要更遠在涇洛之上。徒以迂淺易氾。致成害物。如能疏導。則更可造福農民。導渭需欵甚鉅。在短時期內我們殊不能有所奢望。但我們有望薩托。涇惠。及洛惠三渠早日成功之外。更望經委會對於導渭工程先作一完密的固定的計劃。數十年來導淮。導黃。及海河工程的毫無進步。主因固爲經費的無着。但計劃的無定及不完善也是一因。導渭工程再不應蹈這覆轍。

（二）築路　宋氏演詞中所說的交通僅限於修築公路。我們對於築路向主着重經濟的需要。經委會現在所計劃興築者有西安蘭州綫。西安漢中綫。及蘭州肅州綫的蘭古(蘭州到古浪)段。西蘭綫及蘭肅綫政治及軍事的效用殆遠在經濟的之上。僅西安漢中綫。因所過地方商賈較繁之故。可稱爲經濟綫。但西安西迄肅州的路爲保護西陲所必需。故卽無經濟上的效用。也是急應修築的。現在楊虎臣氏既願以兵工築路。則費用亦可大省。故更無不修的理由。是以築路計劃也無可以訾議的地方。

（三）農業改良　宋氏所稱的農業改良在西北者僅限於棉種及紡織方法的改良。與獸醫的設立。陝西棉質向冠全國。經委會一方如能開發水利。一方更使棉種善益求善。則陝省產棉的數量質量俱將大有增加。但於運輸方面也減須有所改進。不然農民不能善價銷售。困難仍是無法除。國內銀行。如上海及中國等。年來頗有在陝設立運輸合作社者。這是可嘉之事。推廣獸醫知識於綏遠等省畜牧地方是比較的惠而不費之舉。當然也是應辦的。

（四）衛生　衛生知識當然是極端重要的。任何人無反對的理由。不過推廣衛生知識的方法。是值得考慮的。國民政府自成立以來。主辦衛生事務者常爲留學過美國者。故往往因不知農民的貧苦。及物力的艱難。而致一切設施費而不惠之弊。更使有識之士不敢輕談衛生。經委會辦衛生本亦不甚合理。且也不免有爲拉西曼特設的嫌疑(拉西曼本習醫。首次來華時也以國際衛生股股長的資格)。所以我們希望經委會於辦理西北的衛生建設時特別注意於人民的財力。

總說起來。宋氏及經委會對於西北建設的計劃尚是切要而能顧及民生的。這是一種進步。是可喜的現象。我們甚祝其能實行無阻。

德外債交涉

英法通知均反對停付

德賠債問題歷解決經過

倫云訊云、頃悉英駐德大使費勃斯已照會德政府、聲明道威斯與楊氏借欵係由各國政府發起募集、並由一九二四年倫敦會議及一九三零年海牙會議與巴黎會議所成立協定管理者、今若德國對之有停止匯欵之提議、則英政府將視爲嚴重、按德報近曾預料德國將完全停付道威斯與楊氏借欵、謂德國將被逼通知其債權人、限制續付爲不可倖免之事、集特惠借欵亦不能免、其原因爲德全國家銀行之外幣備金、日漸減少云、

柏林訊云、廿七日英法兩國大使通知德政府、稱兩國對延緩匯付道威斯及楊氏借欵之任何提議、均視爲嚴重問題、換言之、即雖有德國中央銀行長薩赫武確言、德國不能每年獲有必需之二千三百萬鎊、用以償債、而英法仍期望賠欵之照付是也、同時德國外債債權人頃正在德國中央銀行集議、討論匯付問題、自技術上言之此項考慮雖不包括道威斯及楊氏債券在內、但債權人之決議疑將自動的影響及之、債權人會計分爲二分科委員會、明日將繼續開會討論、各代表似決心强硬反對完全延緩匯付、

查大戰損失之賠償、放一九二九年八月海牙會議時、大致已經商定、其原額規定爲六十六萬萬鎊、但以後據專家審查認此額太高、德國無力償付、初道威斯計劃規定德國每年向各債權國償付若干欵項、但賠欵總額則未規定、故一九二九年楊氏計劃會議之召集、目的卽在規定賠欵總額、當時會經商定、德國每年平均應償付一萬萬鎊、以三十七年爲期、再後之二十二年、則數額將遞減在前十年中、一部內欵項得以「貨物」償付、以後則將停止以貨物償付、一九三〇年一月召集之第二次海牙會議通過楊氏計劃之原則、於是賠欵問題臨時得一解決、一九三二年六月德國禁止以外國貨幣償債、因此國外長期債務、整個停付、德方於是年七月與持劵人獲得妥協、應匯付利息百分之五十迄一九三三年底爲止、惟道氏倍欵之完全償付則予以維持、頃間德國有完全停付之威脅、但英法兩國則視道楊二氏借欵爲德政府直接的無條件的債務云、

又訊、英法兩政府之警告已引起金融界極大之驚感、第衆覺德國債權人會議、已在一種完全新空氣中開會、其爲期似必甚短、德國債權人覺道威斯與楊氏借欵不能置於例外、蓋此舉將損害德國私家債權人、一大團私家債權人擬切實聲明、德國必須取切實步驟、造成海外更表同情之空氣、則德貨自可暢銷、蓋德國曾言、渠之無力償債、乃由輸出貿易受有妨碍也、自英政府警告發出後、今日倫敦証劵交易所德債劵價已轉堅、道威斯債劵漲兩個半磅音、價七四楊格債劵漲至四七點五、持此兩種債劵者因德國上年末履行義務、大受損失、蓋自一九三四年初起、道威斯債劵已由九五點七五楊債劵已由六九之價、逐步低落至現價也、

倫敦訊云、德國國家銀行總裁薩赫武昨夜所發出詳述德國經濟不佳各種理由之廣播演詞及今日德國長期與中期債權人在柏林之會議、已使倫敦市場中之德國公債、價格續跌、英政府之反對完全停付、並不出人意外、蓋英德貿易利於德國德國存有不少英基金也、預料英國將與德國單獨成立取消匯兌限制之協定、或提出一種匯兌置算辦法、惟匯兌清算非官場與金融界所歡迎、倫敦輿論極不贊成允許德國規避其義務衆認德國經濟情形之嚴重、乃鼓勵國內貿易的政策之必有結果云、

西新閣組成

急進黨首領桑勃爾任總理

馬德里訊云、斐洛內閣於上月二十五日提出辭呈後所引起之政潮、已於告一結束、刻總統柴穆拉令前工商部長桑勃爾組織內閣、新內閣中急進派佔多數、包括前內閣人員多人、以羅美諾爲外長、

又訊　桑勃爾奉命組閣、業已成功、午後六時新內閣正式成立、桑氏自任總理、重要部務如外交、內務、財政、陸軍四部、仍由羅美諾「阿隆沙、麥拉戈、及希達爾戈四人蟬聯、新內閣中共有急進黨員八人、進步黨一人、農黨一人、超然派二人、在衆院議員四百五十七人中、新閣勢力僅佔一百四十八人、故其在國會中頗佔少數地位、與前斐洛內閣、加出一轍、有若干政黨未加入內閣、但已允許援助新政府、但此派議員數額、亦不過一百三十七人而已、新閣定於下星期一舉行國務會議、星期三第一次出席國會、

又訊、桑勃爾內閣定於星期三第一次出席衆院西京各報評論新內閣成立、僉謂新閣實即斐洛內閣之變相、不過斐氏本身未加入而已、星期三衆院開會、關係特重、各報皆以此爲言云、

又訊、廿九日西班牙全體報界一致承認新政府之生命、只可延長四十八小時之久、蓋議會之招待室中、已一律贊成此說、現在君主與社會兩黨均已一致簽名、要求政府於星期三日在國會發表政綱、屆時當有一番熱烈爭辯、觀政府顯然不變前內閣之政策、因此雖急進黨本身亦對現閣生命、抱持悲觀、公共意見相信、所謂解決內閣風潮、其實已置眞正政治糾紛於不顧、若欲清理政府、必須從根本上辦起云、

奧大利新憲大綱

維也納訊云、奧國新憲法卅日將由國會批准、其內容共分十二章如下、(一)奧大利聯邦之定義、(二)公民權利之規定、公民在法律上一律平等、有宗教及信仰之自由、奧國與教皇所訂政務條約、成爲憲法之一部、(三)劃分聯邦政府與省政府之權限、(四)立法權之組織、過大總統會選時、由聯邦衆院提出候選人三名、由全國市長組織之總統選舉會票決之、(五)聯邦衆院有決定宣戰之權、(六)聯邦上院所否決之法律、如政府認爲應徵求人民公意者、得舉行公民投票決之、聯邦上院批准條約、大總統由市長選舉任期七年、可再當選、(六)各省立法權由省議會行使之、但省議會之決定、須由聯邦總理予以批准、(七)省行政之規定各省置省長一人、由總統任命之、(八)市鎭行政之規定、(九)維也納行政組織、其市長由大總統任命之、另設市民會議、(十)內閣與大總統之權限大總統爲經濟利益並維持公共秩序、得頒布代法律命令、(十一)(十二)規定審計院聯邦邦會高法院之職權、此其大綱也、聖日耳曼條約對奧和約第三部之第五條成爲憲法之一部份、

美海軍飛機隊參加大演習

華盛頓訊云、廿八日海軍部露布、已令飛機二十二隻聯合由阜及尼亞州廣的柯之海軍飛機場飛至墨西哥灣、參加美艦隊下月在加里濱海之大演習、此次飛行爲陸程空前最大的結隊飛行、二十二機將由羅威爾大佐指揮、在大操前及大操之際、飛機隊將赴古巴海地、三多明各及波多里哥等國、行程有五千哩之遙、其中約有八百里爲海上長距離之飛行云、

馬仲英勾結南疆政府

塔什肯特訊云、據此間接到情報稱、東干部隊（馬仲英勢力）與南疆多木拉政府互相勾結、以圖加强該政府地位之努力、刻在進行中、著名土酋太子阿布都爾克里木之代表已抵疏附、參與南疆之陰謀、

殷同消極

向鐵部請假

南京訊云、殷同電鐵道部請假、聞鐵部將照准、從二副局長中擇一暫代、殷請假與通車有關、殷爲通車最有力之一人前雖因輿論反對、但仍向國府陳述意見、要求採納、嗣以各方反對通車至難實行、備受各方責難、故消極、

波羅的海協定

德國拒簽

莫斯科訊云、德國拒絕現議訂之波羅的海協定、已增重此間之憂慮、衆信德國之謀略波羅的海、將爲德國目前政策最急之目的、而西進以圖開拓、猶居其次、李維諾夫答覆德大使那多奈稱、德國拒絕蘇俄政府之提議、殊堪扼腕、蓋蘇俄之提議、志在鞏固東歐與德國之和平也、李氏又稱、東歐和平之破壞、將成世界新戰爭之嚆矢、今否認波羅的諸國受有威脅　無異忽視國際危局云、按德國拒絕蘇俄之提議、其理由爲去年十二月俄政府曾向波蘇提議同樣協定、而此協定衆皆目爲志在使德、自德國覆文發表後、立陶宛已向拉特維亞與愛索尼亞兩國提議、簽定防守盟約、以拒他國侵略云、

愛因斯坦

勸美加入國聯

美國紐約寨州訊云、被德國當局放逐居留美國之相對論發明者、愛因斯坦博士提議、美國應加入國聯盟以求自保、博士在一會議演講戰爭之原因及救濟、宣稱「日德兩大國之脫退國聯、於國聯無妨碍、因彼兩國原皆爲抱有侵略的傾向者也」

本日三大張

大律師張俊武啓事

啓者本律師曾於民六在奉執行律師職務民七移轉北平仍充律師關於代理訴訟恒達勝利目的民九改入官途歷充大孤山新民縣等處常關局長義縣新賓等處稅捐局長近以親老不容遠遊經一般戚友勸告爲人民保障權利復在瀋陽區域執行律師職務特此聲明

一、事務所　設軍署前張蓋胡同
一、滿電話　三二二六號
一、接見時間　每日午前親自接見午後由書記員代見
一、代辦事件　代理民刑訴訟及法律行爲並代辦請領礦照惟簡易案件均不代理
一、公　費　所收公費均按案情照章辦理

中得福民獎劵領三千圓經過

敝人曾買滿洲國財政部發行之第一次福民獎劵、號碼四五二四五、幸而中得二彩、於四月廿七日、已由滿洲國中央銀行奉天分行領出、彩金國幣三千圓、一切手續之確實、付欵之迅速、殊令人感激、特此告白、以表謝意、

再者該獎劵之取次販賣人、爲奉天城內鼓樓南菓子商福祿壽寶號指定代賣人、奉天城內小西門裡門牌六十二號王寶廷

當籤人　朱祖培　錦縣城內住人年方十五歲

三九四七

敝公司電話已按妥號碼爲右　諸希鑒照

太平保險公司啓　小南門裏七十五號國貨銀行舊址

遺失存單廣告

敝存戶執有瀋陽中國銀行定期存單裕記第五八三九號又第六九號福記第四四號又第七零號永記第九零號以上存單五張同住宅不愼遭火焚毀業於上年照章掛失暫停支付俟將來另行取保換領新單茲特按照手續登報聲明以免發生意外特此廣告

裕記 福記 永記 謹啓

溫蔚柳 蘇人 啓事

謹擇於國曆五月六日（夏曆三月廿三日）十二時爲子任赫揚完婚敬備喜酌恭候光臨惟昔年親友鮮通消息特此登報敬乞鑒督

席設南崗軍官街華俄飯店　喜居南崗花園街五十三號

通信處　哈爾濱電業局　奉天大南關柴草市胡同本宅

招募日語翻譯

茲擬採用日語翻譯數名資格不限待遇從優有欲應募者將本人詳細履歷書及最近四寸半身像片寄下如認爲合格即行函召面洽再定採用與否

新京東八條通裕昌源製粉公司內　滿日亞麻紡織公司謹啓

中國銀行股東公鑒

本行二十二年份股息七釐定於四月二十日開始照付上海股東請向本行信托部或各辦事處外埠股東請向本分支行及辦事處各持憑舊股票所附之息摺或持新股票向各該處接洽取可也

中國銀行啓

招募商店外交員

現住於奉天如有關於絲綿織品交易有所經驗業與本地綢房或衣料商家有相當交際之滿人年齡廿歲至卅歲許氏度畧解日語者尤爲歡迎如有應募者請具確實保人兩名每日午後來店面議可也薪金一事俟面洽決定

絹織物批發　山一洋行

本店　三梨縣南都留郡西桂村
商埠地三經路二三八韓佩而旅館第六號室　電話滿五三五八號

鶴岡煤礦公司通告

茲定於六月四日上午十鐘在哈爾濱道裏商市街三十六號本公司開股東常會報告去年度決算暨選舉監察人並討論整理股本股票各事屆期務希各股東携帶股票涖會爲盼除分函外特此通告

鶴岡煤礦公司五月一日

三井物產株式會社 奉天出張所

本店　東京市日本橋區室町二丁目一番地
資本金　壹億圓（全額拂込濟）
奉天市大西關

辦理品目

大豆、雜穀、豆餅、鐵道用品、自動車、電毫、其他機械類、建築用品、洋灰、砂糖、紙類、麻袋、麻系、五金、木材、化學肥料、工業藥品、各種食料品、紅茶、海產物、羊毛、毛織物、中國靴、地下足袋、人絹、織物、其他雜品、保險、火災海上自動車各種保險

電話

所長　大豆　麥粉　洋灰　織物　雜貨掛　機械金物掛　火災　庶務　勘定　滿洲國電話一般用
雜穀掛　砂糖　木材　藥品　麻袋掛　油類　食料品　海上運送保險掛　通信掛　出納掛

二三二九　二五五〇　二三二九　二〇七七　二三四二　二〇三五　五五九一　四三六八　四一五五
二五五〇　二三一二　二五五〇　二三二二

緊要聲明

敬啓者敝號自開業以來向無外作保責任茲經東夥議定除代客人滙票貨物作保外其他作保之事一概無效恐未週知特此登報聲明

瀋陽德發源皮店啓

盛京時報大連支社啓事

啓者本社金州分社長周傑民君染病在床多日未起致誤社務並遺報費頗多本社除改金州分社直接經營外並派親信人赴金州催收報費倘周君私發領收據概作無效恐未週知特此聲明

胃病及腸病

足能使人身構造破壞　足能使人身衰弱悲觀

服用 紅色造福

可以整理已敗之胃腸　可以滿足健康之慾望

胃弱胃脹胃滿胃酸心口疼腹痛積聚癥瘕塊嘔吐少食不消腸熱腸弱腸枯便閉痔疾下失常燥結便秘小兒胃熱腸熱吐乳吐食大排

特效　便不整雖極小嬰兒亦便於服用

雖數十年不愈之胃腸病一旦可以去根

請患者諸君一試便知本藥之功效

定價　大盒一月量二百丸每盒二元　小盒半月量九十丸每盒一元　函購不收郵費

奉天大西邊門外鴻育堂蔘茸藥店啓　自働電話三三五一號

特委代派處

本分社鑒於街市日繁人口逐增爲擴充新聞推廣營業起見特委李維國爲海龍西關本報代派處經理已擇定西門外爲館址今後倘有訂閱本報及刊登廣告者請向李君就近接洽即妥特此廣告

海龍盛京時報分社　社長白文璞啓

析木城分社啓事

逕啓者本報爲宣傳王道開啓民智推廣新文化之進步擴充營業之發展靈通消息起見今委陳君春暄爲本社經理嗣後各界諸君刊登廣告新聞等類乞與陳君接洽爲盼恐未週知特此佈聞

偏正頭疼聖藥　腦欣

荒川長太郎合名會社

坐落奉天大西門裡瀋陽縣胡同●靈藥說明書附郵票六分即寄

專門藥房　濟世醫社　十二世傳　大症靈藥　不效退錢

瘋狂靈藥　專治男女妄爲妄言兇暴瘋狂一料即愈
羊角風靈藥　專治男女猝然眩仆羊角風抽一料即愈
肨腫靈藥　專治男女水肨氣肨大肚臌症一料即愈
癱瘓靈藥　專治男女半身不遂癱瘓痿症一料即愈
痔漏靈藥　專治男女內痔外痔多年痔漏一料即愈
噎膈靈藥　專治男女酒膈氣膈吐食反胃一料即愈
肺癆靈藥　專治男女肺癆吐血痰喘咳嗽一料即愈
戒煙靈藥　專戒男女白面嗎啡鴉片煙癮一料即愈
經閉靈藥　專治婦女血瘀經閉乾血癆病一料即愈
白帶靈藥　專治婦女經血不調白帶不孕一料即愈
鼠瘡靈藥　專治男女結核瘰癧鼠瘡疙疸一料即愈
淋病靈藥　專治男女淋白濁慢性淋病一料即愈

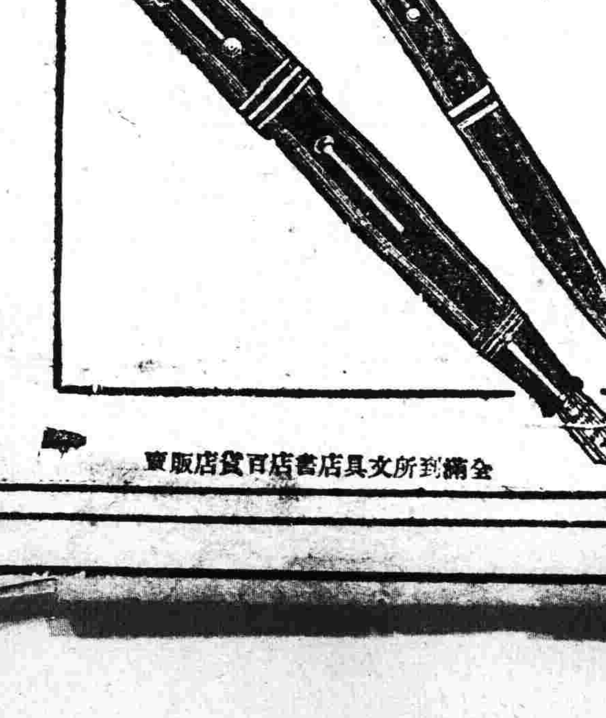

"VANCO" 代表的名品 萬古　二色旋筆　高級萬年筆

令人絕對信用之品質・價格・商標

江藤株式會社大連出張所　大連山縣通一五八

全滿到處文具店書店百貨店販賣

不孝炳彝等罪孽深重弗自殞滅禍延顯考恬庵府君慟於滿洲國康德元年四月十日即夏曆甲戌二月廿七日寅時壽終正寢距生於前清同治九年庚午十月初六日寅時享壽六十有五不孝等親侍在側親視含殮遵禮成服茲奉慈命謹擇於五月十四日即夏曆四月初二日扶柩權厝法源寺俟期回籍安葬先一日家奠叩在

謹於國曆五月十一日、五月十三日、五月十四日　夏曆三月廿九日成主、四月初一日領帖、四月初二日發引

孤子常炳 焜彝 泣血稽顙
孤女金桂 如圖 言辰 泣血稽顙
齊衰期服孫倫 敏 夏 序 慧 泣稽首
期服弟蔭 恩 敷 圃 泣稽首
期服姪棟 端 宗 鼎 溥 俊 琴 春 林 全 伍 文 贊彝 桐彝 泣稽首

鄉學世年寅戚誼哀此訃
聞
恕訃不週

鼎惠懇辭 如蒙賜唁請寄哈爾濱道裡高士街三十八號

喪居北平東四六條三十七號

閩共匪勢甚猛烈 歸化已爲匪有
衛氏扶病赴延急籌掃蕩

【東京三日電】據三日外務省接得電報、謂共產軍在福建之勢力、最近頗呈猛烈、安永歸化等、被共產軍佔領、歸化縣十八日、被改稱爲明溪、目下共產軍在沙縣南部、與中央軍對峙、將樂縣現尚完全被包圍、而中央軍以順昌沙縣將樂等爲根據、續行對抗中、奉中央命令討伐福建共產軍之東路軍前敵總指揮衛立煌、現在上海療養疾病中、因爲此次共產軍勢猖獗、故即統率第十隊、決行討伐、急赴福建、一週間前、在延平設置共產軍掃蕩總指揮部、

英閣小組委會研究 軍縮新計劃

【倫敦二日電】內閣軍縮問題小組委員會、曾研究一種軍縮新計劃、內容對麥克唐納案、加以修改、然後提出五月二十三日軍縮會議總委員會討論、小組委員會各項建議、今日已由內閣會議、加以研究、惟小組委員會、以及內閣會議討論情形、官方嚴守秘密、

美銀論者努力 與政府妥協

【華盛頓二日電】對於美國銀普羅克警員之銀立法論、政府方面、始終取强硬反對態度、銀論者對此、亦力謀與政府妥協、上院銀論者、於五日當再與羅大總統會見協議、俾謀今期議會中成立一項有通融性之銀立法、而銀論者中之有力者深信與總統會見、當能成立妥協、

美絹業工場九百 被令停止作業

【紐約二日電】絹業規約實施委員會、本日夜發出如下之命令、全美之絹織工廠、自五月十四日起、停工一禮拜、據該委員會代表卑達+賓宏氏談、最近絹織物、極感生產過剩、價格狂跌、存貨倍增、良可憂慮、爲挽救計、特行停工、全美絹業、有過半之數、特此要求、接受此項全體停工命令之絹織物工場、爲數達九百、工人不下三萬、

訪滿答禮特使
日閣議正式決定 奏請秩父宮殿下

【東京四日電】秩父宮殿下訪滿一事、業經四日定例閣議正式決定、即將奏請、至隨員人選當正式銓衡、陸軍側隨員、已擬定以陸軍次官抑川平助中將、

安欽一行 將赴贛謁蔣

【南京三日電】安欽呼圖克圖藏文秘書長、後藏僧俗全體歡迎班禪回藏代表抵京後、向中央各要人報告至藏經過各種情形、並電蔣介石、請示赴贛晉謁日期、聞安欽已於三日接蔣覆電、令速即赴贛、惟達賴及西藏人士贈蔣珍貴禮品、不便携帶、將於明後日帶達賴生前致蔣之親筆函件禮品、改乘江輪前往、

蠶絲改良委會 將商穩定絲價

【上海三日電】經濟委員會蠶絲改良委員會、一日開常委會、討論今春收繭、並穩定絲價辦法、決于最近期內、招集各廠商、討論具體方案、

美新航空母艦 里加號試驗航海

【華盛頓二日電】一九三一年九月、在紐波特紐斯會社起工、以工費二千萬美元、建造美國海軍新銳之航空母艦里加號、一萬三千八百噸、近已完成、並經最初之試驗航海、海軍當局、於二日日有如左之發表、里加號在達紀尼亞岬、已經試航、其結果可稱滿足、

玉山南昌段 明春可竣工

【南昌三日電】玉山萍鄉鐵路、預計兩年完成、玉山南昌段、明年三月即可竣工、

何成濬出巡

【漢口三日電】何成濬於二日晨出巡、視察防地及碉堡、據何談、此次赴鄂北、擬沿途檢閱各隊部、迨至襄陽時、即參加鄂北運動會約週後可返漢、

冀府將整頓 灤東保安隊

【天津三日電】冀省府、爲整頓灤東戰區保安隊已擬有整頓辦法、將定期派員前往檢閱灤榆區督察專員陶尚銘、今午由平來津、謁于學忠、對整頓辦法、有所接洽、

印自治黨會議 反對優惠待遇

【比哈省二日電】印度自治黨領袖、在此地開會、議決反對任何方式之帝國優惠待遇並拒絕關于印度憲法之白皮書、同時國民黨領袖甘地、爲全民宣傳、旅行到此、自治黨現正與之磋商一切、

在百靈廟 開設郵局

【北平四日電】百靈廟郵便局、業已成立、自五月一日、開始郵便事務、因此向內蒙內地、漸次通郵、

羅斯福本夏休假 赴檀香島

【華盛頓三日電】羅大總統今夏休假旅行日程、頗引起不少興味、關於上項、三日發表如左、羅大總統、自今夏六月二十日到二十七日、自卜野爾透爾哥、廻航巴季尼阿蘭特、更經巴拿馬、至檀香山、在該地視察前、歸到加利福尼亞、橫斷大陸、歸還於華盛頓之預定、

愛爾蘭拒絕 杜氏入國

【愛爾蘭京城二日電】聞杜魯基斯曾電請愛爾蘭獨立勞工黨主席、轉呈行政院主席、許其住在愛境、今日行政院已決定不能接受此項請求、

白雲梯等返平

【歸化三日電】白雲梯克通阿等、以蒙古地方自治委員會、已經成立、二日過綏返平、白談、需至察省與宋哲元商洽要公、並至北平謁何應欽、報告蒙會成立經過、然後返京、

美使詹森訪問汪精衛 探聽對日方針

【南京三日電】美公使、本日會見汪兆銘、此蓋美國探詢中國對日方針之眞意、俾對中日親善之進行、以樹美國立對華新方針、幷提議改訂中美通商條約、

蒙古政委會 成立經過
白雲梯等返北平談

【北平四日電】出席四月二十三日在百靈廟開會之蒙古自治政務委員會成立大會之蒙古自治委員白雲梯、昨日午後三時已返平、據白氏與記者談、成立大會、已於四月二十三日在百靈廟開會、各盟旗代表之出席者、有三百餘名、僅青海代表、因路途遙遠、未能趕上、會場之警衛、由德王之八百名衛隊担任、在會議通過之自治組織條令、與中央案相同、關于自治實施法案、雖一切待中央之支出、但預算等、目下在審議中、該委員會之役員、秘書長爲德王、財政委員爲包悅卿、委員由各地方負責長官担任云、

整理海河 二步工程計劃

天津訊云、關於整理海河善後工程事宜自北倉節制進水兩閘建築竣事後、第一步計劃已經完成、該閘原定交由冀建設廳接管、旋因經費問題、經善後工程處呈奉內政部暨冀省府、准暫由該處保管、刻春汛放淤業已竣事、屈家店放水閘昨已關閉、至第二步工程計劃、刻亦經工程處擬就、據該處某負責者對記者談稱、內容共包括塌河淀放淤、及金鐘河築壩建閘等項、較原計劃略有變更、按海河爲大清、子牙、南運、北運、永定等五河之總匯、就中以永定河、俗名小黃河水質最渾、每次海河淤淺、皆係受永定河影響、永定河治本工程亟待與辦之理由、即在此、整理海河第二步計劃、卽本年伏汛時、永安河水經屈家店放水閘、經北運河過北寧鐵路、入塌河淀放淤區、塌河淀距淀北甚遠、面積即低而且又廣、地多鹹質、不宜耕種、放淤後、永定河淤泥可屯積於此、灌漑全淀、不僅澄淸永定河水、且能改造地質、域荒變成肥田、其利極溥、至淤泥澄情後、引淸水入筐兒港河、原定計劃由金鐘河入海、現以淸水入海、未免可惜、故擬在金鐘河建兩道洩水閘、一道擋水壩、啓洩水閘時、淸水由閘轉入海、海河受淸水之沖刷、深度必更進步、屆時海河水位適中、運輸暢旺、所謂海河治標工程、於是即告成功、又關於金鐘河航運事宜、該處亦曾預爲設計、擬在擋水壩東、建一船閘、來往船隻、無論啓閉閘時、均可通行無阻、以上工程、共需洋一百五六十萬元、連同行政費、當需二百萬元左右、此項工欵、部准延長海關附劵捐五年、惟治標工程、不容再緩倘不卽入手興修、伏汛一到、第一步工程亦告失敗、刻該處對工欵問題、擬定兩種辦法、一、以海關附捐担保、發行公債、二、以海關附捐担保向銀行團借欵、務在最近能以成功、刻正銀行界及關係方面磋商中云、

劉匪已削平
韓通電報告經過

徐州訊云、空軍協剿劉匪十八日工作已告結束、駐徐轟炸第一隊、二十五日接蔣電令回防、分隊長徐康良定二十八日偕飛行員駛機三架飛返南昌、其他人員二十七日全數南返復命、

濟南訊云、韓分電蔣、林、汪、黃郛、何應欽、張學良、劉峙、陳果夫、劉鎮華、于學忠、宋哲元、沈鴻烈、葛光庭、王均、等報告劉匪敉平經過、聞劉之散匪馬槍不全者約五六十人、二十四日晚在照縣境西北街頭宅科一帶、向高蘭田團及縣府投誠、二十五日亦解決、韓令展書堂部取道魯東日照莒縣安邱由膠路回濟、沿途搜剿散匪、

青島訊云、沈鴻烈葛光庭廿五日晨七時同車返青、沈談、韓復榘經國府及各方慰留、已將辭意打消、劉匪完全解決、省軍已各回原防、

濟南訊云、諸城縣府解送吳元興團俘匪及內票老幼男女四十五人抵濟、經韓親訊後、十五歲以下李慶五等十七人、五十歲以上楊聚華等七人、各給資十元回籍、女票孫蘭英孫巧二人、交家屬領回、其餘于得龍等十九人、除許增文准令向原籍調查外、餘十八人全正法、又韓定廿六日晨七時出巡黃河上游長淸、平陰、東阿、東平及濮范壽陽各地、考察河工、三二日返濟、

濟南訊云、劉匪桂堂自三月十七日由河南竄入魯西、馬匪步匪不下三四千人、有機關槍二十架、迫擊砲二十門、槍械齊全、且皆爲在察東所繳得日僞新式利器聲勢頗大(未完)

英海軍會議
主張應擺脫條約束縛

【倫敦二日電】英海軍擧行聯合會議、多主張英國應擺脫各項欵約之束縛、然電海軍發展、庶可不受限制、其理由因英國海岸、無充分防備、而他國海軍、多已增力數目、英海軍與他國相較、實覺不敷應用、

俄使訊日外相交換 日俄間問題之意見
北鐵交涉俄方回訓未到

【東京三日電】蘇聯駐日大使猶列內夫氏、本日午前十時半、赴外務省訪問廣田外相、在會談中、猶列內夫大使、以漁期將近、要求速行釋放前爲日本海軍扣留之迭果夫號漁船、廣田外相對之、告以迅速調查後、再作回答、同時因漁期極近、對此種問題、亦望可及的速行解決、即盼望釋放、去歲爲蘇聯扣留之琴平丸船長、同時關於漁區投標之結果、亦望迅速處理、俾便出漁、又漁區問題之解決、以金盧布換算率之解決爲交換條件者、洵屬不當、換算率者、在幣原與特羅耶諾夫斯基之協定中亦有爲達最後解決起見、得繼續商議之條項、故換算率終宜單獨攷慮者也云云、以促蘇聯之猛醒、又關於北鐵交涉、其後之經過、亦行懇談、猶列內夫表示俟本國回訓到來之際、當即進行交涉云云、會見告終、

要聞簡訊

【西安三日電】經委會修築西安蘭州間公路人員、決於十五日前出發修築、綏靖公署、已規定兵工修築西蘭公路辦法協助進行、

【南京三日電】今日爲波蘭共和國成立紀念日、波蘭第一任駐華公使渭登濤、於日前晉京、籌備慶祝、特假國際聯歡社、於今日上午、招待中國黨政界人士、及外賓百餘人、頗極其盛、

【蘭州三日電】宋子文、二日上午乘機抵蘭、經委會專家八人、亦於本日抵蘭、日內即實地視察、宋子文抵蘭後、對新聞記者云、此來爲代表經委會而建設西北、擬定於交通生產、衛生、實行工作、甘肅民間痛苦、據查原因雖多、而交通閉塞、實爲總因、現擬利用科學之力、打破難關云云、

羅大總統現討論 複本位制新計畫

【華盛頓二日電】羅斯福現在討論複本位制新計劃、將要求國會、即日加以表決、另一方面白銀派議員、關于白銀方案、向羅有所要求、羅與該派再度擧行會議、

西康情況（四）

以最低價値每石十二元計年約需洋十二三萬元、關外山路崎嶇、動需二三十站所有運費在兩倍以上(加麻袋縫工年約三十萬元)所有全康地糧、每年約一萬一千餘石、照舊例折係抑征藏洋開支各縣政費、尤感不足、目前唐氏爲顧全軍食、計多數撥發駐軍、通令各縣禁止折征、各縣知事俸公亦減輕開支、計年約可餘糧四千餘石、以作軍食、更加每年官兵單軍服二套棉軍服一套、(照例每兵有皮外套一件、現在無不置備)醫藥燒埋等費共約十數萬元以上只就穿吃論、年共需洋六十萬元、但戍邊官兵極爲辛勞、不能長此不爲關餉、而全康收入、因受連年各方軍事影響、年僅藏洋三十餘萬元、折合大洋約十五萬元、除開支地方費用外、已無餘剩、每年所需軍餉又在一百萬元以上、甚望川中當局、與國府當軸諸公、顧念國防爲重、早爲此爲國防邊之健兒設法、使其免於凍餒、或仍援照舊案、在鹽欵項下按月支撥、否則藏番時思蠢動、一旦發生意外、相持於金沙江沿岸、已歷數月、本年二月十三日、曾强渡過河、圍攻鄧柯縣城、擄掠燒殺、迫鄧柯知事於俄後、記者三月六日到康、尙正在酣戰之中、繼後雖幸我前敵將士奮勇、將彼擊退、但仍日必數次衝殺、彼方所持械彈均爲某國所造最新式武器、以華饑寒交迫之官兵、總覺在在堪虞、甚望當局留意及此以固邊圍、俾不爲藏方所乘、茲爲讀者明瞭西康經濟情形起見、爰將西康歲出入列表如後、

西康最近各項稅捐歲入數目概算表

類別	全年收入數
雜稅	六九八六六四四〇
雜捐	五九四二三八七
茶稅	一二五五一四四八二
礦稅	八一〇〇〇〇
禁烟罰金	四三六二二五八一
官產	六三〇〇〇
常稅	一〇〇七三五五六六
合計	三四七一三一四五六

附記本表以藏洋爲單位如折合大洋則有十五萬元左右

西康最近各項政費歲出數目概算表

戍邊官兵正餉一〇八〇〇〇〇元戍康軍計步兵四團又一營又二連又兩司令部戰鬥兵八千餘人月需餉欵九萬餘元年支如上數

被服一四四〇〇〇以戰鬥兵八千計算每年棉軍服一套四元單軍服兩套每套二元皮外套一件每套十元爲撙節計被蓋未置年需欵如上數

軍米一二九六〇〇戍康官兵與出關官兵眷屬按例均應領糧月約需米九百石每石以十二元計算年支如上數

軍米運費三〇〇〇〇〇關外山路崎嶇

臨時軍費如現在已經發動之金沙江戰事現在不預算

預定軍費擬在最近收服南路之[illegible]等費用亦不能預算因該兩縣係[illegible]等地現又爲匪擄人民無以爲生不致納糧

整理康政收服鄉、稻、德等縣以後地方應政權待整理其餘修復台站等費未預算

交通一二五二二五現因經費支絀係照舊案津貼電報局與烏拉費又通轎哨等費

教育一三四〇五係照舊案津貼康定師範學校各小學校已停辦者未支如擬恢復或創辦未預計

雜支八七六三係津貼喇嘛與人住康代表等此係照案開支長薪水等因

團務五三七六邊康夷係除納[illegible]

[illegible]外一[illegible]不[illegible]地方費用[illegible]

財政四九三二五全康各縣收[illegible]開支

合計一七四二九八四

說明(一)本表以大洋計算、(二)本表單位以元計、(三)本表係現在急需費用、(四)以現在藏方兵力比較、戍康官兵尙需二團兵力、特科兩營、方足以資自衛、如此項兵力來康、餉項一切當另外計算增加、(五)本表臨時軍費預定軍費暨現康政各項雖未列數、亦在急需之列(六)本表支出項下尙有各縣俸公與頭人等口食補足司法等開支未列出、因此項費用向由地糧折征開支、

…經濟現象之調查…

(一)西康之農村經濟、西康根本即無所謂農村、當然說不上甚麼農村經濟、更無農村銀行消費合作社等組織、然記者來旅是邦與會不淺、亦覺頗有記述之價値、因援筆以書、想爲關心康藏問題者所樂聞也、

粵軍事會議 內容甚秘
通過議案僅露端倪

廣州訊云、第一集團軍總司令陳濟棠、於十六日下午召集陸海空軍各將領、及專門技術人員開聯席會議、討論各項重要問題、查是日會議各項提案甚多、均與建設國防有密切關係者、惟其內容甚秘記者爲明瞭此次會議情形經連日多方探討、詎總部中人均諱莫如深、謂是次會議、所有各提案俱與國防有關、陳總司令曾諭不許宣洩、可知各案之重要、但據參加是會之某軍官私語記者、略謂、此次會議、討論各項建設計劃、早已擬定草案提出討論、出席人員、亦預先圈定、凡陸軍少將以上官佐、海空軍上校以上官佐、及特種人材等均與會、出席人數、共約七八十人、由陳總司令主席、宣佈開會原因、及本省陸海空軍事國防建設各項重要問題後、即將各提案分別提出討論、當經通過者、計有、陳總司令提出擴充空軍飛機製造廠、培養空軍人材等項辦法、並以吾粵連年所購置之飛機、均向外國購買、各機之保用時間、爲一千小時、或一千五百小時、計現存戰鬥機百餘架、其中有因機件太久、已欠靈敏、致發生危險者、亟應切實研究飛機之製造、擴大製機廠、以免向外購買、將來即將修機廠改爲飛機製造廠、此案交由空軍參謀長林福元先行計劃、其擴充費亦已指定在某項收入提撥、而廠址亦將另覓地址、至整理軍需因軍制改革未頒布以前暫依照前案辦理、各項行軍臨時費用則實報實銷、關於軍制改革、各項編制係由參謀長繆培南所擬定、現因其回原籍奔喪、該項提議書暫行擱置、俟第二次聯師會議再行提出討論、對於陸軍方面之整理、尤注重於軍風兩紀、該案由參謀處長唐灝靑提議、經議決關於各軍之服裝、欵式、胸章、整理辦法、交參謀處擬定頒行、對於本省各學校軍訓生之服裝、一律採用黑色以資識別、軍械方面、由軍械處長鍾毓靈、擬具文理辦法、劃一各部隊槍械、以便於補充彈藥、至禁軍人留髮及塗粉、嚴禁衛兵勤務兵人員攜械各項辦法、交由軍務處擬定、並令憲兵切實執行維持軍風紀律、整頓海軍問題、有前任海圻艦長關繼周提議、以粵省海軍人材缺乏、應搜集專門人材、或聘外國教授同粵勸助、俾資發展、姜西園之提案、則爲整頓海軍學校、變更課程、教授注重學術教育等項、張之英亦有提案、請疏濬各江河道、改良江防艦輪所用燃料、如各艦需用煤炭或電油者、一律改用煤渣以省經費等項、均議決交姜西園、張之英、關繼周、李慶文呂桐陽等負責辦理、而陳總司令對於海軍擴充計劃、亦擬定添置重量軍艦、恢復黃埔船澳整頓廣南船廠等項、亦着姜西園張之英籌劃分別進行、至關於國防之整理、除日前所擧計劃外、高級參謀謝嬰白亦有提案、已決交謝氏會同參謀處長唐灝靑、辦公廳主任張國元等修正分別進行辦理、因事關國防佈置、未便宣佈云、

連雲港工程進展 年底可完成

南京訊云、交通界訊、隴海路連雲港工程自興工以來、進展頗速、預計本年底、全部工程可完成、該碼頭建築、計長六十公尺、寬卅五公尺、純用鋼板、和合下椿、其深度爲入泥六公尺、出水面爲十七公尺、并用挖泥船、浚深海底造成船塢、以備輪船出入、將來工程告竣、三面均可停泊吃水三千噸之巨輪云、

西路總司令何鍵談
勦匪近況

長沙訊云、西路軍近來進剿蕭克匪部、在永新、蓮花間之沙市、澧田方面、頗爲失利、損失亦重、第十五師王東原部之侯鵬飛旅、與匪激戰竟日、侯鵬飛旅長、及徐本楨團長陣亡、但據官方宣傳、則言失踪自此次失利之後、西路軍已調集大軍向前推進、誓必滅之、然後朝食、已將蕭克、蔡會文等匪圍困於和山、至第一、第二兩縱隊則進剿均極順利、何鍵、特因此事、已公開發表談話如次、

第一縱隊王東原師佔領永新之後、因永新蓮花間之沙市、澧田一帶、地險山高、時有匪軍出沒、極害湘軍的交通、已令其建築碉堡工事、藉資防護、現在蕭克、蔡會文等、麕集於沙市三王廟一帶、本月五日早晨、王師侯鵬飛旅、由永新縣城向沙市前進、前衛侯旅之徐本楨團、於已刻行經三王廟附近、突遇股匪四五千人、利用大雨濛霧、埋伏兩側、猛向徐團截擊、此時侯旅長、因該團不及展開、即親身督率以行軍隊形衝殺、一時入於混戰狀態侯旅長受傷、駐澧田之彭師杜道周旅、聞得槍聲、飛來策應、兩旅、更出五里亭、續擊匪之側背、該匪一面頑抗、一面轉向和山移動、湘張、汪、杜各旅均節節跟剿、於申刻追抵山下、匪全部進入山之上層、利用天險、並築成堅固之陣地、竟以一部、向我李團猛衝而下、經湘軍迎頭擊潰、並以一部進佔白馬坡、詎匪復衝下、我官兵憤無可洩、復予反衝、將山下之匪數百名、概予殲滅、餘匪又復退入陣地、此時已近黃昏因令各旅在原地警戒待命、迨至六日午、匪已不敢下山來犯、因山勢險峻、我軍上山進剿、頗感困難、現已一面將山圍住、一面趕築工事、一俟工事完成、永蓮交通打通、匪衆不能立足、一定可以痛剿、是役也自晨至夜、激戰最烈湘軍地勢雖未佔好、而火力甚强、故斃匪千餘俘七八十名、獲槍百餘枝、但湘方徐團、亦受挫折、計傷亡官兵五六百人、當侯旅長衝擊之時、雨霧迷濛、侯旅長鵬飛、徐團長本楨、因之失踪、至今未明下落、並損失槍三百餘枝、機槍三挺、此乃湘軍入贛剿匪以來、最大的損失、湘王彭各師、刻正積極準備繼續進剿中、不難將其消滅、

第二縱隊防區以內之匪、已無大股、前蕭克、高詠生等部潰竄時、走失在各地的散槍不少、經湘軍團努力清剿、現已陸續繳清、日前有僞修銅宜奉遊擊第七大隊長方振平、全率部匪兵五十二名、槍三十枝、向我朱耀華師投誠、現已收編、並從優給獎、且委方爲上尉諜報官以資激勵、據方振平報告、(未完)

華全國經濟委會
本年度計劃（續）
建設公路與推廣棉業 各項工作經費之支配

二、全省社會改良事業總機關五六〇、〇〇〇元、目下江西社會上、須待改革各端、其範圍至廣、其種類亦多、如普通教育專門教育、農業教育衛生事業等皆是、此等事業、在江西境內、雖亦有若干組織、但或屬於政府、或屬於教育、或有私人供給經費、彼此旣不相聯絡、其工作分配又甚紊亂無序、學校醫院、對於遠離城市之農民、雖亦有微細之帮助、但均不甚完備、其所用經費亦恆不免虛糜、故國聯專家之意見、關於農村教育及衛生事業、應有集中之機關、統籌辦理、建議在南昌設一全省社會改良事業總機關、其經費擬定爲五十六萬元、其工作分爲三項、(一)民衆教育、將南昌九江兩處鄉村師範學校、聯合辦理、用爲民衆教育之基礎、(二)農業、應將現有各農業機關聯合或歸併、使能確爲農民圖謀利益、(三)衛生、包括衛生檢查及改良現有診療處所、並設立一江西全省模範醫院、三、十個鄉村工作機關、三五〇、〇〇〇元、擬於南昌附近、分置十個鄉村區域、各設鄉村工作機關、負改良農村之責、此種設施、最爲重要全省社會改良事業如教育、農業、合作、衛生等、應悉由此種鄉村工作機關、負責逐漸進行、四、救濟災民及失業者三〇〇、〇〇〇元、應建造平民住宅、及辦理衛生設施事宜、並於十個鄉村區內、多建農民住宅、俾得安居樂業、五、管理費及預備費一九〇、〇〇〇元、

西北建設

陝甘綏遠等省僻在西北、人烟稀少、而寶藏極豐、爲中國天然之富源、其有待開發經營者、種類致夥、自應亟將有待開發之根本大計、先爲審定、是以本會本年對於西北方面、經濟建設之計劃擬將灌漑、築路、畜牧獸疫防治、農村合作事業等分別進行、除築路一項列入公路方面外、預計共需經費約二百五十萬元、茲將擬辦各項事業及所需經費分述如左、一、灌漑事業、查西北各路地、常因乾旱成災、欲謀補救、當首先擧辦灌漑工程、茲先就已進行或已有計劃者、分別實施、如陝西之涇惠渠、綏遠之民生渠、均有一部份工程告竣、現因無欵接濟、暫時停頓、陝西引洛工程、亦已定有計劃、正在待欵興辦、今擬以一百三十萬、元作爲完成以上三項灌漑工程之用、二、畜牧四〇〇、〇〇〇元、(未完)

769

廣生行

雙妹老牌

超等牙膏

奉天鐘樓南
營口東大街
哈爾濱正陽大街

廣生行有限公司啓

血不足故為貧血設法增血可矣病質簡單！即療法簡單！此無他策即請常飲營養價值極强之赤玉酒保養為要有病者持久連用是幸

美味滋養

赤玉牌葡萄酒

10

增盛和金店西號開幕廣告

本金店總號開設奉天鐘樓南大街歷有年所久蒙惠顧茲為推廣營業便利顧客起見在奉天中街開設支店專售足金頁金收買荒金砂金精工督造金銀首飾喜壽禮品工本格外低廉各界士女隨意參觀倘蒙賜顧請駕早臨恐未週知特此廣告

奉天鐘樓南　自動電話三四九〇號　增盛和總號

奉天中街城皇廟西鄰　自動電話三四六二號　增盛和西號

同啓

本號現到春夏優良衣料家庭需要用品旅行用具應時運到二樓附設提莊部各貨廉價折扣上海線呢照碼七扣賜顧參觀一律歡迎

陳列種類　門市部　環球雜貨　化粧物品　二樓　各種綢緞呢絨布疋　三樓　磁器玩具　唱片音樂

大連奥町五五番地

德泰百貨店

代表電話四一八七番

珞玲牌牙膏

珞玲牌牙膏係依照新式科學方法選用最良材料製成為精保護牙齒絕且有効之超等牙膏裝置於精美之錫筒內既然非常衛生而且又極其經濟數人合用或旅行携帶均極為便利因此珞玲牌牙膏之銷路極為廣汎也

花牌　註册商標

珞玲粉

認明本牌謹防假冒

保肌珞玲粉品質最優秀效用最顯著每日用少許擦手臉則能使皮膚美艶光澤

奉天代理店

頭痛新藥

翠雅

チエヤー

如車船旅行、衆會、宴會、辦事、讀書等時、或患腦病神經衰弱者、大便閉結者等須常備本劑為要、

雖如何頭痛腦筋疲勞服藥一次即刻治愈心氣爽快如惡夢初醒

●主治●

感冒性頭痛
偏頭痛
暈船車頭痛
神經性頭痛
貧血性頭痛
宿醉之頭痛
腦病性頭痛
逆上頭痛
歇私的里性頭痛
子宮病性頭痛

各地有名藥房均有代售

本舖　合資會社松内楠陽堂　大連市伊勢町

肺結核（肺癆）的營養治療劑

拐阿可爾・保利他民

GUAJACOL POLYTAMIN

〔主治〕肺結核　消化器病　食慾不振　全身衰弱　營養不良　面黄血虧　孕時及產後　病後恢復期

本劑中的主成分、是經過人工消化的動物性蛋白質、對人體得無勞胃腸、而補充蛋白質的不足、以造血肥肌、並可補助消化、催進食慾、以增加人體的自然治癒力與抵抗力。本劑中的副成分、是對於呼吸器疾患、有特効作用的拐阿可爾硫基酸鉀、故經主副兩成分配合的拐阿可爾・保利他民、乃兼有營養强壯及藥物治療的作用、在肺癆病治療上、不啻一大福音。

〔價格〕小瓶（一圓六〇錢）　中瓶（二圓六〇錢）　大瓶（四圓七〇錢）

醫家實驗報告集函索即寄

日本大阪市東區道修町　武田長兵衛商店股份有限公司

84-221 O

蒙古裁判制度向未完整 決派官吏指導

訴訟辦法根本改革

興安南分省高等法院、已於本年一二月間創設、而蒙古尙未有正規之法律、在民衆訴訟時、一切均以札薩旗審理採決、如札薩旗不得判決時、由盟長處行採決、極爲幼稚之常識、以此裁判、實難公正、此次高等法院、因鑑有根本改革之必要、已向管下七旗、派遣官吏、爲之指導云、

税署改善印花注意要項

奉天税務監督署、特訓令各縣税捐局、關於銷售印花、有應行改善及注意者四端、玆開列於後、合令各該局遵照、計開、一、各局勸導商民貼用印花、應以自身爲模範、乃員函保證書、迄未貼花、何足以資表率、仰尅日照章補貼齊全具報、二、司法罰金、亦一律貼用印花、該局出張員、對於此事究自何時實行、其辦理之狀況若何、三、司法印紙、暫以印花税票替代、前經規定表式、通令每十日報查、詎施行以來、各局有並列表者、有積至數旬、逐日列表呈送者、殊違通案、嗣後應按旬彙列一表送署、四、本署前訂印花票類頒發申請書、原爲各局請領印花手續簡單、形式劃一起見、各該局塡送此書、對於枚數、或金額各欄、均應以數目字碼記之、（例如一千枚應塡一〇〇〇餘類推）藉昭整齊、近來如盤台税局領花、仍沿用呈文、及正副印領、尤應絕對廢止云、

鐵路局限制使用電話

奉天鐵路局、昨通令各站云、從前因通信機關、設備不週、對列車運轉以外之事務、遇不得已時曾、默許使用司令電話、與沿綫各機關電話、惟查近來其使用次數、愈行增加、恐有危及司令電話本來之使命、嗣後對于列車運轉事項之外、一律拒絕使用、仰各遵照云云、

美孚石油向各方謀傾銷

【新京專訊】美孚石油公司向滿洲國人之傾銷、最近已採取積極方針、與三井物產提携現正研究向關東州、奉天、新京、營口、安東、吉林、哈爾濱、及各地附屬地一帶之日本各種工業場、供給美孚瀛車油機械油、燈油辦法云、

天氣豫報

五日 南西風 晴後曇

四日溫度 最高 二五度三 最低 一三度一

興安南分省振興經濟方策 總署指令決定分別實施

【新京專訊】興安省自設置南分省公署以來、該公署當局一意專心、致力於振興人民經濟方策、前據調查、關於事變後、該省管下、地方人民經濟力疲弊之原因、更因人民屢被匪賊、騷擾浩劫、故不得不放棄一切、耕地房產、逃往他鄉避難、因此一再因避難之故、所有耕田財產等、損失實屬不堪、其另一方面所致之農業不振之間接原因、即爲從來農民對於家畜之飼育、及農業之經營、不知如何改善方法、因之生產能力、不得進展、此亦經濟疲憊之根本原因也、玆自帝國建立以來、現在已除去匪害之大部分、治安亦逐漸安定、故欲振興民力、其積極方策、唯有敎導生產增殖之方法、以爲充 民實力之捷徑、分省當局、前決定向興安總署呈請實行下列兩案、極蒙總署方面嘉許、刻已指令決定施行矣、（一）關於養畜改善方策、決定於 各旗設置種畜 所一處、設日人獸醫一兩名、及蒙人練習生五名至十名、飼養馬種兩匹、短角牛五頭、緬羊三〇隻、猪五口以便實驗指導養畜改善方法、（二）關於農業改善方策、（一）令各旗長官、督勵農民、再耕前所放棄之耕地、（二）於蒙人集團之部落、使村民集資經營小規模之商店、以便農民購買日用品、漸使其向上、組織較大之消費組合機關、再省當局鑑於一般蒙人比漢人知識程度較低、故時發生漢人商人以欺騙手段向蒙人攫取利益、然蒙人所需要者、皆爲保持生命之糧食及日需物等、經此等奸商欺騙壟斷、蒙人無可奈何、故當局決計將此項惡弊除去、擬在各必要地、開設省營交易所、內分旅館部、家畜部、獸皮部等門、有此種交易之統制機關設立後、當可免去商人之榨取、保全蒙民之安全生活云、

—放炮被罰—

大北關下頭、住戶胡某、三日在院內燃放爆炮、被該管分所聞知、以其有違警章、當即將胡某帶所罰辦、以儆其他云、

—逐出浪子—

大東關下頭、住有張萬發者係商界中人、家有積蓄、膝前只有一子、嬌生慣養、以致終日狐朋狗友、不事正業、花天酒地、爲其所長、並將家中房契、竊出押借欵項、五百餘元現被張萬發查知、大爲不然、即下令將其子逐出、不准回家云、

—租房糾紛—

大西關、柴草市後身、住戶陳姓院內、一日空閑房屋一間被一張某租出、說定錢一元嗣又轉租他人、張某于三日晨搬家、見所租之房屋、被他人住着、當向陳某質問、致雙方發生口角、經人調解、雙方各走極端、嗣赴分所理論云、

—一場虛驚—

南市場西四條胡同、住戶周某、向無正業、每日召集賭犯、大要錢九、昨三日晚八時、正在賭要之際忽有人叩門甚急、疑警察抓賭、一般賭徒、大驚失色、乃將後窗踢開、紛紛逃竄周某一時情急、遂將賭具一併擲於灶坑內、及開門視之、原係內弟、相視而笑、然周查某已備受虛驚云、

—戲言宜戒—

大南門外附近、有住戶高某之妻于氏、年三十餘歲、稟性爛漫、好整潔、多言語、遂有招待員之別號、三日午後、往南菜行購買菜蔬、適遇無賴張某、張謂曰招待員來啦、買菜我有錢、于氏以廣衆之下、呼其綽號、自覺害羞、因羞成怒上前抓獲張某、批頰數下、張力掙兎脫、衆皆譁然、婦乃大罵不已云、

—謠言惑衆—

三日午前、有一道人、遊行市內、據稱在千山居住、玆爲春日融和、百病叢生、稍一不愼、必罹災害、故此雲遊各處告誡同胞、謂舊歷四月十九日面向東南焚香、並有二戒（一）不准向東南方傾倒穢水、（二）須吃素餐一日、不准吃五葷、謹守此戒、可免一切災害云、

[illegible]觀察航空處、造兵所、飛行場、[illegible]擬定六日下午三時、出發新京、

蘇聯飛機日內返還

自促進滿蘇兩國親善之見地、日前外交部曾發表蘇聯不時着陸軍用機之返還、但因蘇聯側技術者之未曾到着、故尙遲延、現下蘇聯飛行技師二名、已抵牡丹江站、故於今明日中、在該地由滿洲國官憲交還於蘇側云、

電燈廠並未裁員

奉天電燈廠、裁員工五十餘名、並將未裁人員、酌予減薪、已誌本報、玆聞電燈廠業務異常發達、並未裁員、亦未減薪、雖間有經實業廳派往各地電燈廠任職者、該廠亦照章給予退職金云、

京圖線匪賊跳梁 守備隊往勦

路方消息、五月三日午後一時二十五分、京圖線大橋附近、突有匪賊十餘名、與大橋警務員交戰、經敦化守備隊出動往剿云、

俄民反蘇銳化 襲擊赤軍

某方接訊、尼可里斯克附近發現反蘇團各處起衝突、現尼可里斯克附近之鐵橋二處被破壞、列車不通、又尼可里斯克市內公營所倉庫等被放火、食糧品衣服等類、爲反蘇團刦掠、又訊、駐紮尼可里斯克市內之蘇軍一聯、及戰車二台、由操演歸途、遭遇反蘇團襲擊、蘇軍出多數死傷、

電車廠籌辦納涼園

奉天市電車廠、現以轉瞬即屆夏季、以例年舉辦之納涼園、成績卓著、本年仍照往年成例舉行、刻正籌備一切中、約下月即可開幕云、

「正修童子軍」參加觀兵式

【新京專訊】準備本月七日舉行滿洲國正修童子軍結盟式親授用之軍旗、已於日前以飛機運至新京、當即收藏於宮內府、皇帝陛下、特於旗上親書欽賜命名「正修童子軍」、又該童子軍參加五月十日之觀兵式受皇帝之親閱、原定無分列式之舉行、嗣經關係當局審議結果、認爲可以舉行、因此該軍刻正努力演習中云、

「滿洲獨立之邦 羅馬法王承認」

拜謁陛下後葛芝貝氏之所談

新京天主敎僧正葛芝貝氏、一日拜謁皇帝、言此次羅馬法王、已承認滿洲國爲一獨立國關於該氏之談話如左、滿洲國爲事實上之獨立國者何人亦不能否認、惟在聯盟之法規上、不得爲國際的獨立國者、殊爲遺憾、然我羅馬法王承認滿洲國、日前已到着文書故向皇帝申請謁見、我天主堂、事實上、以新京天主堂爲滿洲國之本部云云、

省署令各方報馬匹狀況

奉天省署、頃接民政部訓令准馬政局函開、關於調查全國馬匹狀況、早經飭查在案、迄今已逾兩月有奇、均未造表呈報、現爲亟待考核計、故催速造表、限於文到十日內、將表送部、不得再行延遲等情、聞省署奉令時、即轉飭各機關遵報、以便彙案轉報中央云、

熱河春耕貸欵 監理實施

熱河省內之農民、春耕期已迫在目前、對春耕資金之籌措、極爲困窮、此次救濟策以省公署爲主體、設置春耕貸欵監理委員會、提出救濟費金百五十萬圓、對省內農民施行低利借與、其方法普通耕地、每一畝借與國幣三角、鴉片耕地每一畝借與二圓、利息日步二分三厘、各縣分攤額如左、

承德	六〇、〇〇〇元
朝陽	一〇〇、〇〇〇元、
平泉	一〇〇、〇〇〇元、
建平	一二〇、〇〇〇
陵源	八〇、〇〇〇
豐寧	八〇、〇〇〇
隆化	八〇、〇〇〇
圍場	一五〇、〇〇〇
赤峰	一五〇、〇〇〇
綏東	五〇、〇〇〇
寧城	一〇〇、〇〇〇
陵南	一〇〇、〇〇〇
青龍	五〇、〇〇〇
興隆	五〇、〇〇〇
準備額	二〇〇、〇〇〇
合計	一五〇〇、〇〇〇

鐵路局亦將改用米突法

奉天鐵路局、近鑒於各國多用米突法、均稱便利、該路已擬改用此次米突法、將貨物運輸價格、及一切雜費規則、編訂成冊、分送各界參考云、

匪佔延壽興隆鎭 即由聯合軍擊退

【哈爾濱電】據三日當地某機關接到之情報云、受匪賊包圍、陷於危機之吉林省延壽縣興隆鎭、三十日夜、遂被七百名之匪團占領矣、【又電】七百名之匪團、將興隆鎭占領、已詳前電、但依織笠警務指導官迅速緻捷之活動、與吉林軍田村中谷兩部隊聯絡攻擊、於二日拂曉、以一百五十名之小部隊、與匪激戰二十六小時間、遂將縣城奪回敵匪遺棄屍體約百具、即向延壽縣城方面潰竄矣、

營口港航況 以華船爲最多

本年開河後、營口港出入船客數、上陸客一萬一千五百六十四名、乘船客一千九百七十一名、較去年出入之船客、增加上陸客六千九百九十三人、乘船客五十三名、又入港船數三十七隻、出航船數二十五隻、船籍之種別、中國滿洲國最多日本英國諾威次之云、

二階堂大佐舉行葬儀

前承德特務機關長二階堂大佐、在日本和歌山縣病死、五日執行葬儀於和歌山共同祭場、

日陸大研究員訪問各機關

酒井少將率領之日本陸軍大學研究部部員、一行十二名、四日下午二時、由安奉線列車抵奉、投宿瀋陽旅館及平和旅館、四日（第一日）往訪日滿各機關、五日（第二日）午前九時

市內匪警二起 六署捕獲一名

本月二日晚、警察第十署北市場界內、一小時間、章出搶案三起、已詳本報、玆於三日晚、及四日晨、五六兩署界內又出匪警二起、就中六署界內之胡匪壹名、業經警察當時捕獲、現正嚴訊中、玆將事實情形誌下、六時三十分、警察第五署西下窪子分所界內、德茂胡同、門牌第七號、勝玉林家是時突有匪徒一名、持槍入屋、即時威嚇家人、擬行強搶財物、當由該戶眷屬等、大呼有匪、於是該匪將該戶小女之手鐲擄去逃逸云、又警察第六署、四馬路分所界內、省公署印刷局對過、門牌第十三號、住戶仲德江家、四日午前五時許、當有胡匪二名、闖入屋內、一大格、手持假槍、一小格、徒手、當搶去現洋二十五元、事後逃逸、即由該戶報告警察、由警士等奮勇追緝、至西敎場分所界、門牌四十號院內、即將小格匪徒捕獲、帶所訊問、結果、該匪供稱張紹宗、現年三十二歲、遼陽縣人、本日晨、同紀玉書行搶不諱、該所當即將其送交六署訊辦云、

飭區報告保甲實數

瀋陽縣長許桂恒現以自衛團均行解散、改行編制保甲、補助警力、担任防務、前奉上峯令報編制保甲之數目、及防務之計劃等因、遂于昨通飭各區報告保甲實數、以便轉報云、

各縣財政調查員 第二批即出發

【新京專訊】滿洲國政府、爲確立地方税制計、民政部前曾到各省縣派遣財政調查員、已誌本報、聞該調查工作、極爲順利、全國百六十餘縣內、現已半數調查完竣、該部擬於本月五日頃、更向綏中、興城錦西、安東、本溪、瀋陽、磐石、西豐、九台、懷德、鎭東龍江、葦河、寧安、穆稜各地派遣調查班五組、預定本年間完成該調查工作云、

合作社二次理事會議 業假省署舉行

奉天省金融合作社第二次理事會議、已於本午四日、假省公署總務廳會議室舉行開幕式預定二日間完畢、玆將當日開會情形誌下、四日午前十時開會、首由總務處長致開會詞、省長及久米總務廳長訓示、旋即開始由各理事等報告、現在各地之情狀並提出主要議案、爲各社現行担保貸欵擴張限度爲三百元、關於各縣內之滿洲國機關之浮欵等、均令其送交合作社內存儲云、

省署飭各縣保留學田

奉天省公署、近以各縣學田、充作敎育基金、用持永久、近來各縣、每因敎育經費不足、呈請標賣者、殊屬非是、玆特於昨三日、通飭各縣、對於學田、應加整頓保管、以維敎育基礎云、

啓署長已視事矣

奉天税務監督署長、自王家鼎請辭後、即由當局調委吉林省税署長啓彬充任、惟自明令公布以來、迄未蒞任、現新任啓署長、已於四日午前十一時蒞奉、即時到署視事、同時召集各科職員等、有所訓示云、

張仙濤返京

滿洲國[illegible]張海鵬上將、四日由連來奉、午後三時搭乘列車返新京、

于總指揮官即赴新京

爲參加皇帝親閱式之奉天省警備司令部官兵一連、現因觀兵期迫、特於本月三日午後、由王殿忠司令及赫司令等督帶由奉赴京、又關於此次之閱兵式總指揮官于芷山大將、爲事先蒞京籌備計、特定於今五日午後前往云、

敎廳選校長赴京參會

奉天敎育廳、頃奉文敎部第一九號訓令遵事、本部擬於六月六七八九四日間、召開全國師範學校、及實業校長會議、仰該廳長、轉飭所屬各學校長屆時遴選、十五名、送京參會除分別咨行外、合令遵照云云

冠蓋往來

▲呂榮寰（哈爾濱市長）四日晨抵奉

▲酒井少將率領日本陸軍大學研究團一行四日午前八時二十五分抵奉

全省二十三市縣童子團 舉行團旗授與式

奉天全省二十三市縣童子團爲參與今上陛下御親閱式、特於四日午後二時許、假奉天省公署敎育廳院內、首先舉行團旗授與式、已詳本報、是日午後、各市縣童子團代表者、計二十三團體、先後蒞場、同時省長代表、部秘書、及各機關長官團體首領等、先後蒞場、準時依序舉行一切、極爲嚴肅、直至午後三時半、方始全體退場、各團爲參與新京皇帝親閱式、定於今五日下午八時許、由奉搭乘滿鐵列車、由敎育廳長韋煥章、及森田吉村兩科長率領之下、前往新京云、

税署新定受理呈控税吏辦法

奉天税務監督署、以受理人民呈控税吏、受理後、行査呈候核奪、其中難免措詞誣控、或查獲後有妄縱之弊、玆特新定辦法、嗣後受理呈控税吏案件、於受理時、將原控人面訊明確、然後行查云、

令各省查報防水章則

奉天省公署、頃接民政部訓令、略謂、現擬改善國內防水組織、關于各省縣既往及現在防水之章則、成立沿革、工作成績、以及經費來源、有無固定預算等項、均有調查稽核、以備參考、仰各省公署、轉飭所屬、迅將上列各項、詳細調查彙報以便核閱云云、

令呈報工商狀況

奉天省公署、現爲明瞭各縣工商狀況、以資設法救濟起見特于昨通令各縣、對管境內工商狀況、詳細調查、呈報本署、以備考核云、

國立圖書館將於七月開幕

商埠地三經路之國立圖書館現正從事修理中、近來關于該圖書館成立之期、外間風傳不一、昨據關係方面云、該館約在本年七月間、即行開幕云、

貴胄學校已蒙許可 奉天成立籌備處

淸朝光緒年間、爲敎育皇族子弟、曾在奉天設立維城學堂自辛亥革命以後、淸朝覆滅、該學堂乃無形消滅、玆者滿洲帝國成立、該學校有再行設立之必要、已得皇帝陛下之御許可、擬先在奉天設立、然後再在新京吉林設立、小南關德慶當胡同、現已成立籌備處、開始進行一切中云、

法院旁聽錄（上）

此謂不歸彼謂先嘗 未婚夫妻對質公堂

王張氏、年十四歲、天津籍、現住本城、商埠南市場、其父業木匠藝、於去年舊歷三月間、經王寇氏作伐、適王士義爲妻、於委禽時、納彩金九十元、王亦天津籍、現年二十七歲、寓本城大西門外南八家子、營馬車業、於四月間、王孀母王焦氏、將張女迎接伊家、留止兼旬、始送歸、王與王孀分居而度、當女在王焦氏家時、王不時借故過往、見未婚妻、嬌小婀娜、並無猜嫌、尤且天眞爛熳、活潑可掬、任便接談、不作拘泥態、王故爲親暱、以求張女歡、由是張王雖非耦小、竟得無猜之樂、但以時在他家、僅面談耳語、尙未及亂、迨張歸去、王行止悵悵、夢魂顚倒、擬徵舉行結婚、又恐張家因女年稚不允、輾轉籌計、數月於玆、至去歲舊歷十二月間、因母染病、王以牀牀頭、非男兒事、託詞將張女迎家爲母侍疾、此後王張耳鬢廝磨、由愛生情、因情生慾梢頭荳蔻含苞、暖日烘來即放、杜牧詩所謂娉娉嫋嫋十三餘荳蔻梢頭二月初、王張此舉、洽合斯旨、於今年舊歷正月十六日、女被家母喚回、始悉小女禁臠、亦被阿壻先嘗、恚甚、當即嚴禁再往、但王士義心尙不甘、於女去後兩日、即在警察八分局、控女悔婚不歸、經八分局遣警[illegible]、得悉底蘊、縱女歸家、現王猶爲第二步進行、於本月一日、在瀋陽地方法院、呈控王張氏要求同居、經李嘉翔推事審理、當日在庭張女髮蓬蓬然而辮、詞娓娓而達、王士義一味要求同居、並歷陳已結婚經過、推事以爲尙須調問証人、故令退庭、玆將筆錄記下、

問你叫王張氏麼、答是我、

問你今年多大歲數、答我今年十四歲、

問你是什麼地方人、答我是天津人、

問你現在什麼地方住、答我在南市場住、

問你們家裏有多少人、答有我父母妹妹、

問你有兄弟沒有、答我沒有兄弟、

問你父親作什麼、答我父親是木匠手藝、

問你們是什麼時候說妥的婚姻、誰給你主婚、誰的媒人、答是我母親給主的婚、在去年三月間王寇氏作媒說妥的、

問有幾個媒人、答就是王寇氏自己、

問王寇氏住在什麼地方、答她住在北市場、

問王寇氏她男人作什麼、答她男人當工匠、

問你是什麼時候上王焦氏家去的、（未完）

青年會再演有聲電影

青年會近又租到瀋陽有聲電影院、有聲影牌、開映五天、票價先期購者二角、門票三角據觀此次影片聲音淸亮、情節亦到、比前次頗佳云、

敎育廳獎懲四縣職敎員

奉天敎育廳、現據淸原縣視學張鴻磐報稱、查學校十三處合十七級、查敎育會副會長郭樹人、敎育股長徐慶林、科員張殿甲、孫名亮、學董吳士俊敎員史作民等、敎管得法、成績可觀、均堪嘉尙、敎員曲陽春、袁連山等、敎管稍差、均應改良、敎員孫玉亭、朱慶雲等、服務懈弛、均應申斥、敎員金廣嶽、成績低下、應各記大過一次云、又洮安視學馬景陽報稱、查敎育會長姜興周、校長任秀卿姚耀唐、敎員李琳等、服務熱心、均堪嘉尙、敎員張殿璽、吉永平等、敎管稍差、均應改良云、又法庫縣視學關文鳳報稱、查二十八校、合七十三級、查校長陳福祺、李惠卿等、辦學盡心、敎員任永昌等、敎管得法、均堪嘉尙、校長張進級、訓育主任梁國玉、敎員許貴精神不振、應加改良、敎員周祥、張思九、杜成林、敎管既差、均應申斥云、又岫岩視學薛兆奎報告、查學校八處、合十三級、查學董姜鳳五、捐資興學、熱心公益、應傳諭嘉奬、敎員寇紹華、董家模等、成績可觀、均堪嘉許主任曹甫藻、敎員趙富春、敎管稍差、均應改良、敎員唐英揚、王德溥、敎管太差、均應申斥、敎員楊德軒、擅改課目、應記過一次、敎員傅德英成績低劣、應即撤換云、

滿洲國奉天青年會 敎育廳着手籌備

奉天市青年會組織案具體化已誌本報、玆聞該青年會、經敎育廳迭次會議結果、決定設立、定名爲滿洲國奉天青年會在各縣設立分會、敎廳方面、已着手進行籌備中、約本月底或來月初成立、會址尙未確定云、

RADIO 廣播無線

奉天放送局「MTBY」 波長三三七米突

五月五日 星期六

正午 時報

午後十二點五分 經濟狀況（前場）錢糧行、外電、股票（日滿兩語）

全十二點三十分 日語新聞

全十二點五十分 野球中繼放送

全三點三十分 經濟狀況（後場）錢糧行、外電、股票（日滿兩語）

全四點 官廳及其他公示事項、本局通知、滿語新聞節目預告、（滿語）

全四點三十分日語新聞、

全四點五十分 英語新聞

全五點 新京放送日語兒童時間（至六點）

全六點 日語新聞（由東京）

全六點二十分 滿語講習、

全六點四十分 日語講習、

全七點 日語舞台劇（由東京）

全八點 謠曲漫談（由東京）

全八點三十分 時報、日語新聞（由東京）、

全八點四十五分 新聞、天氣預報、節目預告（日語）

全九點 滿語戲曲、

閒談

油條小談（上）

（郭濂薰）

劉半農博士和豈明老人五十自壽詩內有『書匠生涯喝白水。每年招考吃回茶。』從此我們就可斷定劉半農博士。倒是油條的吃者。前北平大學校長沈尹默詩有『知堂畢竟雖知者。苦雨無端又苦茶。』可見周作人倒是以茶代油條的傢伙。

油條之爲用。當然在早點。而有時也自有別的用途。正如人們說物之副作用一樣。我在北平西長安街忠信堂吃飯。爲經濟起見。就要了一個素十錦。那裡除冬笋。油菜蘭片。而外。也有幾塊油條。吃起來在淡而美的味中。另有一種說不出來的愉快。嗣後在天津日租界全聚德請客吃飯。打開菜單爲菜名別緻起見。就要了一個菊花鍋子。在平津吃火鍋子。其舒服實不及瀋陽。一來因爲酸菜不好二來作法不合口胃。故除北平前門外有幾家館子標榜奉天火鍋。和西來順。東來順。的羊肉火鍋倘可吃外。其餘均要不得。不過這次菊花火鍋。可實在不壞。一方面因爲雞鴨湯味調和得體。而一方面也因爲菊花芬郁的味兒滲透全身。在下下肉片外。我們就可以看出也有幾塊油條。據厨師們說。油條下在菜裡。等於作菜下香油。先擱香油沒有味。菜熟了再擱。油又有腥味。所以油條最好。在『除吃』玩樂『別的不知的平津人。研究吃之一道。誠非他處所及。不過作菜所用之油條。非純香油者不可。倘如用花生油的油條。非特不能『頰上添毫』。倒反而自行其味了。油條能這樣普遍。大概有兩種原因。一就是方便。二就是價廉。在瀋陽工人們等吃油條的還有。不過因爲早點之不盛行。和高粱米比宅還賤的原因。所以油條銷路。大非平津可比。

據傳說油條的發源是這樣在某一朝代。有一位皇帝。每天所吃的菜。都用油炸的。人們嘖嘖稱羨。有一天。皇帝出巡。有一位鄉下老攔輿在皇帝面前哀求道。『我們吃不起油炸的東西。請皇帝發恩！』當時皇帝貶抑油價。所以人人都吃油條了。這傳說也很類乎安徒生。王爾德。的童話。但我們却有一點感想。就是在今日米珠薪桂之日。油價却一天一天飛漲似一天。大衆們吃油條的機會。跟見就不絕如縷。而這理想中皇帝的人。截至今日止。還沒出來。眞乃大可哀情的事。同時這傳說。也就有保存的價値讓我們在期待着吧。一九三四年四月二七日雨夜於天津。

瀋陽電影院　下期六日至九日演

德國烏發公司榮膺一九三三年歐州十大名片首選之巨片

龍翔鳳舞

根據奧宮軼事　曲盡悲歡離合　蓄萃歐州名星　譽滿世界銀壇

諸君請看一看罷　研究日語家待望的雜誌

日本語

第三號即五月號已經出版了

零售每册日金二角二分　半年日金一元二角二分　全年日金二元二角四分　購讀者請先納誌費　國幣換算亦可也

所有日本語言及其他一切研究日語必要的記事都登在本雜誌上、所以想要學日本話或是研究日本事情的人們總得赶快報名購訂一册就一定增長智識的了、本雜誌每月一册、全年十二册、於每月陽曆一號出版

大連市若榮町一四三番地（振替大連四二一九二番）　總發行處　善隣社

奉天隅田町九番地　盛京時報總社
新京祝町二丁目　盛京時報新京支社
大連市榮町二番地　盛京時報大連支社
◎爲講讀者便利起見向盛京時報總社幷支社講求者將滿洲國郵票代用亦可也

發售處
大連。奉天。新京。旅順　大阪屋號書店　振替大連五五番
哈爾濱道裡地段街　千葉書店
哈爾濱道裡地段街　哈爾濱堂書店

◎謹告各地書店執事　如欲代賣本雜誌者、伏希向敝社函知爲荷敝社將一切代賣條件覆回以便代賣也恐未週知特此謹告

神皋雜俎

忠言　成功的原則

（培雲）

（一）工作　盡自己所有的能力。很活潑地把事做成功。又自己被人家所授與的事件。也很切實很爽快地工作。

（二）有趣味　對於目前所從事的工作。用着趣味和熱心的態度去做。並且心裡要不時想到。我自己所從事的工作。是否社會全體事業上完成底工作？

（三）耐勞　『一生之計在於勤』這是我們平常的口頭禪不過在工作的時候。要緊緊記牢不可把它忘掉。

（四）機警　職業界上的一種無價的產業。就是『機警』呆伯是不能立足於職業界的。

（五）有恆　已經開始做的工作。不論其如何困難。一定要澈底的有恆的把工作做成功。又常常要很留心地很有規則地從事工作。

（六）自重　職業界中。時常有壞風氣和惡習慣發生。我們一不小心。就要同流合汚。所以我們務要『自重！』

（七）體育　身骨不健全的人。對於職務一定不能勝任的。不能勝任。便要失掉他原有的位置。所以我們要想做大事業。必定要注意體育。

（八）責任　目前的職業界人大都抱着『做一日和尚。撞一日鐘』的態度。實在這種『敷衍主義』是不對的。從古至今沒有不負責任而能成功的。

（九）誠實　不因爲什麼特別的目的。而能隨時隨地保持信用。而時和別人發生交涉。應該很公平很誠實地處置。

（十）人格。有了上面幾種資格。還是不够。還要顧及我固有的人格。要像天眞爛漫的小孩一般。絲毫不存欺詐的心理。抱持我的人格。

朋友們！請你牢記着這些條件。這是無疑的引你向職業成功的大道上走的。

茫茫人海　哭亡兒從豫

（廖鴻籛）

亡兒從豫。年僅十四。素性仁慈和藹。頗知孝道。余極鍾愛之。本年攷入初中。方期黽勉上進。不料于本月。（四月）廿三日。突在頭部患生一瘡。初以爲些微之疾。乃購買成藥治之。後一日。覺沉重。乃急延國醫診療。繼入南滿醫院。據該院醫士云。乃急性赤毒。危險萬分。雖經該院醫士。竭力調治。但終成不治之疾。竟于本月廿九日。早七時。沒于該院。噫嘻！情緣已盡。幻景如斯。生死固屬尋常。而爲愛之情。究何能已。遂感而紀之以詩。

靈珠何故降凡胎。錯到人間走一回。十四年來知是幻。情緣拋却返蓬萊。

細推七歲始栽基。和藹仁靜發語遲。尙未讀書能識字。吁喔信口即唐詩。

三歲孩童知敬老。聞聲乞丐便相親。倘看碗裡無餘食。即解身錢贈乞人。

來往省册斛送迎。每于學士喚先生。斟茶伺奉殊恭敬。客至初逢喜便傾。

不料赤毒便生殃。藥物急投塞肺腸。熱極變成驚搐症。嗟哉七日夢黃粱。

四尺桐棺窄窄量。檢衣入殮淚抛霜。如柴骨痩顏尤好。只恐魂歸速買香。

親朋怕述生前事。述到生前越痛心。文具用書猶在儀。教余何處覓聲音。

不如卜氏痛西河。厄較西河淚更多。數定聖賢難傲命。欲將修短問閻羅。

記得臨終語太哀。兒今已死到蓬萊。如果前緣猶未了。明年仍降入慈胎。

看破紅塵欲入山。英雄兒女事全删。恨余錯是儒家子。孝道未完難出關。

◇投稿須知◇
（一）凡來函稿須加句點
（二）稿紙須在一面書寫
（三）取錄與否概不寄還
（四）不予酬資亦不贈報

這樣的夜（續）

（桂秉權）

車夫仍然笑着。說。『四五里路。先生到』他于是跌兩毛那人鐵青着臉。搖頭。這時候又有一掛空車子急速的跑過來。另一個聲音響起來。

『那塊那塊？我去』我那車夫慌忙將車子湊近躲雨的人身邊。決然的說道。

『坐吧！』

那人又叮囑了一句一毛錢沒得多。才贊進車廂去。

我很替那小車夫担心。但是他已經興奮的提起車槓屈着腰。在密層的雨箭下衝跑走遠了。

另一個車夫閃着希望的眼光看我。也要車子。他正喃喃地說話門已開了。

我走進家。回身關門。見他頹喪他在用手巾擦臉。瞧着小車夫走去的那一頭。嘰咕。

『小鬼！拴着拉錢買藥吃』

無名作家（續）

（唐人）

從深秋寫起。到了下一年的初夏。用文的小說。還沒寫完三分之一。雖然所有一些薄薄的遺產。早已給他花完了。弄得衣服都沒有完整的一件。整天瞧着房東太太的白眼。有時竟挨着一整天的餓肚子。但是。他受刺激最深的時候。也正是他預計這五十萬字的不朽之作。完成之後。所得的光榮而最得意的時候。所以房東太太向他索討房租時。他往往不期然而然的說。

『你難道不能學漂母麼？』

用文每天同貧窮奮鬥着。是足足寫了一年半。才結束着。校勘了一遍。覺得佈局結構都很好。裡面的故事。都是寫得極平凡。但是革命的情緒。精神的刺激。都很豐富。無論何人讀了。都該讚破了皮層下的號管。而表示同情的。自然。這是一篇不朽之作。

在他脫稿的那一個晚上。因爲神經太興奮的緣故。一幕一幕的幻景。都在他腦海裡映演着。而同時。他又計劃着得了一大宗稿費。或按期抽着版稅。那麼。經濟有了着落。不愁不能再出洋去求學了。

直到天將發白。才朦朧入睡。自然。在夢中。一一實現了方才的幻想。待到一覺醒來。太陽已晒到了床口。於是急急起來。對鏡梳洗。蒼白的上。嵌着深陷的眼窩。雖然一表示着十分的憔悴。但是在鏡中。他依然可以瞧到眼角上的皺紋。掩不住他內心中蘊藏着的得意的微笑。

他於是挾了他的不朽之作。上某書店。找編輯先生。說明了來意。

『這須由總理作主的』。編輯先生苦笑着說。

用文只得莫明其妙地去見總理。

『你且留在這裡。過幾天。再給你回音』。經理挺着大肚子。見了用文。身子都不抬一抬。冷冷地說。

用文只得把三年心血的結晶。留着。快快地回回家去。等候消息。

過了十多天。用文實在忍耐不住了。又上某書店去找總理

『唔我們還沒看過呢。』據你說有五十萬字。這麼長成本太大貴了。而且你又是無名作家。替你印了。就是抽版稅也太危險。我看。你還是去賣給別家罷』總理有氣沒力地說着。

用文聽着腦勺子上。火星直冒。取了原稿。頭也不回。大踏步跨出了某書店。但是他走了六七家。都遇到了同一副嘴臉。

最後。某一處書局裡。遇到了一位熟人。肯破格的收買他的稿子。試一下。但是只肯以每千字半元的價格收買。

『多少！』用文驚疑地問『每千字多少了』

大洋半元。這是因爲朋友。才肯收買。

用文不待他說完。早已哇的一聲。噴了朋友一身血。慘白了臉色。倒在地下那包五十萬字的不朽之作。也靜靜地躺在地下。吸飽了鮮血的血。

說禮

（熊十力）

禮者履也。吾人踐履中無不由禮者。日常作止語默何在非禮之表現。動作必不亂。（不亂即禮）靜止必不昏。（不昏即禮）語言必成章而無悖。（成章無悖即禮）含默時必中心明而不昧。（昭不昧即禮）設動於游思妄想紛擾即非禮。無在不實踐此禮也。故曰禮者履也。是吾人所日常踐履而無須臾違失者也。朱子以天理之節文。人事之儀則言禮。意義甚深。推禮之原。則本乎性矣。所謂天理之節文是也。禮之用則顯於萬事而無不在。所謂人事之儀則是也。禮之原卽天理。此不變者也。禮之用卽儀則。此隨時而酌其宜者也。故曰五帝不同禮也。今後生無知。妄曰『吃人的禮教』。而必欲打倒之。是既昧其原。又不知其用也。是將同人道於禽獸也。惡乎可。

小品文　春遊

（夢碟）

溫暖輕微的春風。伴着柔和的陽光。探進窗來望我。牽着我的睡衣。輕聲地說『故人我又來了。闊別了一年。你仍住在這亭子間嗎？依然故我的我不禁緋紅了臉。

受着生活之鞭的驅使的。我終日悶悶的在斗室之中消磨這可愛的春光。未免辜負了吧！

於是。趁着春之晨踱出了斗室穿過了繁華的市街。信步望着郊外來享受着。這春風的溫存。春風的撫摩。

電車馱着濃陰蠕蠕地在軌道上前進。鮮豔的旗袍。春意透酥胸。紫燕連翩着從電柱邊穿梭般閃過。呵！街頭上佈滿了春之色。

漸漸地別了繁囂的都市。衝進了大自然的懷抱裡。青翠的田畝。遠遠的望過去。祇是碧綠的一片。泌着心靈。會感到另一種的滴趣。

路旁的楊柳。卻熱情地拂我的肩。握我的手。楊柳枝上的鳥兒不識愁地歡唱着。透起了人欣賞的情緒。却不顧地將人擲進迷惘的霧裡。

折過了小橋。這邊是一泓的淸流。細綿綿的情侶。在小河畔。攝取郊外的風景。他們原想在明媚的春光裡留下他們甜蜜的鴻爪。可是誰又能保證這是他們將來的紀念或痛苦回憶的資料呢？

我望着溪裏澄淸澈底的水。照見自己憔悴的影子。我低頭想。怎這般憔悴。要是勞力吧。何曾勞過什麼力？

春風吹到臉上。像煞是飲着葡萄之酒有點兒醉。有點兒倦。人生最值得留戀的一刻。甜睡在春的自然的懷抱裡。

當我拖着一雙疲倦的腿。再踱回自己的斗室中。案上的稿紙和鋼筆。呈現在我的眼簾。依舊感覺生活的單調和乏味。

北京夢華錄（二十九）

（儒丐）

奇巧手工

總之。藝術的手工品。所以能受雅人的賞鑑。也就行爲藝術家獨運匠心。而又費了不少的時間。僅乃把這件物事作成。藝術價値。因而提高。那也是勢所必至。機器的製作品。是與手工完全不同的。手工裡也有不足看作藝術品的。但是手工與藝術。極爲接近。好的手工。自然不失爲藝術品。機器則不然。她簡直是破壞藝術的。處在今日的手工藝術家。終不免被機器所壓倒。至於不能自營其生。因爲機器的目的。在於生產。尤在大量的生產。其次就是節省時間。手工藝者。一個鐘頭的製作。眞是有限的很。可是機輪一動。在一點鐘內。便能產生如山的物品。何況機器後面。又有富厚的資本家操縱一切。藉使無意打倒手工。而手工到底不能立足。終必自斃。固然藝術是藝術。未嘗不可與機器品分道揚鑣。但是手工裡面。也有好多製作日用品的。不一定是玩物。所以機器終成了手工業者之斷頭台。

北京雖在今日。機器工業。尙極幼稚。因此。有好多手工藝人。尙能保其殘生。另一面的關係。也因爲北京的手工精緻。而工資又不甚高。所以手工製作品。依然維持相當的地位。

北京高等手工。以法瑯。即景泰藍。漆雕。雕鋼等最爲著名。景泰藍的原料。是由山東博山等處所產。運至北京。再加以精細的製煉。用作塗料。景泰藍的器皿。雖由人工造成。却是分工合作。一件器皿。並非成於一人。他們有畫樣的。有打胎的。有嵌絲的有塗料的。有燒窰的。有磨光的。自出樣至磨光。經過許多手續。纔能成功。

游及有餘

老子（一七八）

（魏谷壽石作）

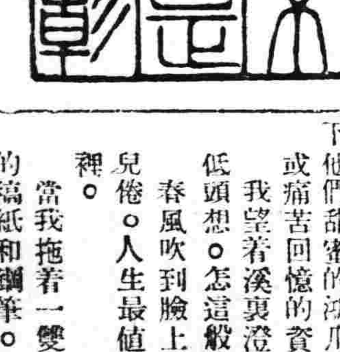

▲自見不明自是者不彰

名勝錄　寒山寺

（沙羽）

『月落烏啼霜滿天。江楓漁火對愁眠。姑蘇城外寒山寺。夜半鐘聲到客船』蘇州的寒山寺。因張繼的這首詩。居然名馳海外。成爲蘇州著名的一處名勝古蹟。

實際上。寒山寺是不足滿遊客慾望的。一所供着『寒山拾得』的大殿。既沒有莊嚴巍峨的金身佛像。空空然。露出寒山的寒酸模樣。那詠之詩歌的那隻鐘樓。小得使人無迴旋餘地。并且那隻黑黝黝的古鐘。據說早爲外人換去。已非當年故物。康聖人南海。曾爲此事大發牢騷。作了一首追悼的七言詩。說『鐘聲已渡海洋東。冷盡寒山古寺楓。莫使豐干又饒舌。使人再不到空空』。因此我有許多朋友大半乘興而往。敗興而歸。

寒山寺最足使人留連的所在。是一所望江山樓。那幾間樓上。窗明几淨。那窗外的吳山。樓影峯光。飛山樓頭。使人戀戀不捨。寵辱俱忘！這樓在民國初元。由蘇督程德全捐資興建。後來程德全遁跡空門。這樓也隨之崩潰。去年由惠心可區長募捐重建。方才恢復舊觀。這也是寒山寺的小小滄桑嘛！

自願

（寄述天）

無論何人。只要現在活着。便要繼續的活着。如不能安然的活着。也要扎掙的活着。就是不得不健全的活着。也要殘缺的活着。迷信的人。諱言死字。更是要活着的表徵。但活着的結局即是死。人不因有死便不活着。乃是自願的緣故。

有些人以爲人生是無意義的。但並不否定人生。在可能的時候。他們還要爲知者而不爲愚者。爲強者而不爲弱者。爲高潔者而不爲卑污者。爲幸者而不爲不幸者。所以分別取捨。當然也是自願的緣故。

世界上固然不少自殺的人。但自殺的不是由於神經病即是由於無以遂其生。假設能將自殺的原因去掉。我敢保險。自殺的人。一定會絕迹的。然自殺自是自殺而不是强迫。又何嘗不是自願呢。

事的好壞。惟由自願才能決定。有人不耐煩出家。便當了皇帝。有人不耐煩當皇帝。便出了家。歷史的記載。自能可棄。但出家好呢？當皇帝好呢？只在自願罷了。

人的行爲的好壞。也惟由自願才能決定。『夜殺其人。明坐其家』。『巧取豪奪』。『踰東家牆而摟其處子』。周厲悖德違法。但自願超過了德的觀念。而超過了法的觀念。而否認其價値的存在。又何妨毅然行之。赫拉頡利圖斯說『自上帝觀之。一切物皆是美的好的對的。但人則以爲有物對有物不對』。至少也有一部分的眞理吧？

自願雖然不必能達目的。但在作的時候。只是自願才作。不能達願的目的。也能達作的目的。若只爲達願的目的才作。那麼在未作之先。便當好好考慮。不能達願的目的就當不作。不知能否達願的目的就當有不作或作了不悔的自願。不然失敗後便無法下場了。

最後我要有聲明。就是自願雖然是好。對於他人有妨礙的地方。不能不加以限制。加什麼樣的限制。便作什麼樣的人。要不願作人。儘可不加一點限制。然而與我這篇文字。是不發生關係的。

花壇（六）

（李澤田）

菊花仍傍短籬開（魚廷琥）
黃花古渡接藍溪（查愼行）
爲花日日祝春晴（席佩蘭）
桃花流水淸明路（席佩蘭）
繁花深巷舊時路（嚴可均）
桃花飛盡榴月開（曾燦）
桃花昨夜撩亂開（丁仙芝）
桂花松子常滿地（高適）
梅花滿枝空斷腸（高適）
烟花三月下揚州（李白）
閑花落地聽無聲（劉長卿）
桃花歷亂李花白（賈至）
穿花落水益沾巾（杜甫）
酥花生菜試新燈（范成大）
楊花千里雪中行（吳融）
蘆花風起夜潮來（李郢）
浪花無際似瀟湘（溫庭筠）
亂花漸欲迷人眼（白居易）
雨花應共石牀平（王維）
紅花綠柳鶯亂啼（丁仙芝）
桃花點地紅斑斑（丁仙芝）
新花低發上村枝（張仲素）
桃花淨盡菜花開（劉禹錫）
梨花滿地不開門（劉方平）
落花芳草無處尋（劉長卿）
桃花盡日隨流水（張旭）
梅花發後在三湘（賈至）
楊花愁殺渡江人（鄭谷）
金花臘酒解酴醾（賈至）
飛花送酒舞前簷（李白）
巖花應待御筵開（宋之問）
飛花故落舞觴前（蘇頲）
林花著雨胭脂落（杜甫）
桃花細逐楊花落（杜甫）
穿花蛺蝶深深見（杜甫）
香花多上水心亭（張籍）
落花隨水亦東流（李嘉祐）

（未完）

强心劑

（小鶯）

寫於克山育英小學校

幾個朋友和親眷。推擠在一個一丈見方的樓面上。臉色。都非常的不好看。大家。在共懷着一顆鄭重的心！

一怎麼。不見面還沒有幾天他竟會變成這種樣子？

其中。有幾個人。在這樣的思索着。疑慮着。然而。誰都不敢吐出了口。似乎這音波假使衝了出去。就會有什麼變故似的。只靜靜地。在瞪着眼。希冀着不久以後的醫生的判判。空氣。非常的沉寂。心底跳動。在相互的應和着。

不知經過多少時間。也沒有理會到動蕩的天氣變化得怎樣終於。醫生來了。邁着紳士的方步。昂然的。自然。心底跳動。更增加了馳前時的速度。那緊張的心情。全部的繫在醫生的動作上。

—先生。礙事吧？從心底深處湧出來的這句話。浮到喉頭又梗住了。像看其他的病人一樣。他先問了問病情。然後。用聽診器在胸部聽着——病已很深。絕非沒短期間可以好的診治。

說不定……。最好。抬到醫院走了。豁郎郎地銀子落到了手中。發出媚人的光彩。於此。他們在開始辯論着。有的主張遵從醫囑。遂進了醫院。也有的認爲醫院的療法或不及中國的舊法來得穩實。主人。沒有說什麼。面色。更變鬱着。很明顯的。他是爲雙方不同的見解。而有着不能決定的猶疑。（未完）

瀋陽有聲電影院　四經路七緯路

五月三日至五日

福克斯公司出品　諷世滑稽有聲片

如此倫敦

愛琳李琪威廉羅格、歐蘇棃文

△英美兩國同文同種、惟英人富於保守性、美人則浪漫不羈、在美國人眼光中、英人之紳士式的莊嚴態度、不免有腐化之譏、在英國人眼光中、美國人之拜金享樂亦有類乎暴發戶、誰也不看起誰、本片述美國人遊歷倫敦、於是兩大民族、演成一部喜劇、本片即根據此種觀察、英京風光描摹十足、尤趣者能將英美人思想、習慣之分野以滑稽方式傳出、而又深刻入化、斯爲難得。

▲美國人出國遊歷之手續、本片頗有描寫、看之可增見聞▲英倫風景、都係實地所攝、而用復照法作爲劇中背景、天衣無縫、氣象萬千

三大明星合演

片中有英倫郊外打獵一幕、驚險之中笑柄百出、

下列房屋便宜出賣收租合計利息有一分以上　請勿錯過一切同本院事務所王君接洽（一）商埠地一經路二六九號樓房（二）小南關板井胡同昇平里共十五間每院三間分割出賣也可投資者請去看

世界珍聞及其他……

山西的女招待 不准穿紅戴綠

太原市女招待向無確實統計，省會公安局爲統計起見、日前特令飭各分局詳細調查、茲聞現已調查完竣、全市共有女招待七十五人、茲將各分局境內招待探誌於左、計第一分局境內飯館十九家、招待三十人、第二分局境內飯館二十一家、招待廿六人、第三分局境內飯館四家、招待六人、第四分局境內飯館六家、招待七人、第五分局境內飯館四家、招待六人、以上共飯館五十二家、招待七十五人、又公安局近查各飯館雇用女招待、穿紅戴綠、不遵定章、此種現象、殊與風化有關、特於昨日訓令各分局官警、限三日內一律更換、如置若罔聞、一經查覺、重懲不貸、又省會公安局現已將三月份抓獲烟料等案統計完畢、計第一分局境內抓獲烟案十五起、料案十三起、第二分局境內抓獲烟案八起、料案十八起、第三分局境內抓獲烟案七起、料案十一起、第四分局境內抓獲烟案六起、料案八起、第五分局境內抓獲烟案五起、料案八起、總局巡緝隊抓獲烟案十九起、料案二十三起、以上總共煙案六十起、料案九十一起、

韓復榘問案東阿責打獄吏

濟南電云、廿六日早韓復榘赴黃河上游、十時過長淸、抵望口山、電劉書香轉日照吳元興團、嚴辦潰散餘匪、下午三時到東阿、先到姚溝、召人民詢黃災情形、次同縣、召監犯卅餘人、試看有無虐待及冤枉、趙玉經供、因長次子殺死第三子逃逸、已代子認罪判四年刑、獄吏宮兆才、毒刑虐待、勒去六十餘元、韓當代償此欵、並將宮責百棍、撤差監禁、次訊案四五十起、令縣解辦、晚抵東平、定廿七日赴石頭莊視察、並擬赴荷澤視察實驗縣政、

毛族 加拿大山中之異人

溫古華訊、距此間以東六十英里哈里森小山附近、新近發現一種山中毛人、其種族名薩斯夸取、有軀幹之雄偉凶猛、可稱人類中之大怪物、某日有一住戶聞門外大吠聲甚厲、出外視察、突與毛人相遇、乃大驚遁入戶內、毛人亦施施然步入林中、據當地紅人傳稱、此種毛人住深山湖沼之旁、穴地而居、在三十年前常有人見毛人男女之踪跡云、

黃金國的女明星 因經濟衰落大減薪

好萊塢函云、普通人大概全知道電影明星的收入是很大的、但處在這全世界經濟衰落、人們在減薪和裁人的恐慌時候、電影明星的薪金也受影響嗎？爲解答這個問題、請看電影雜誌最近發表的十位女電影明星的薪俸表、即可窺見一班、茲特譯出、以供讀者之研究、排列的次序、是按着她們受歡迎的程度的、

明星	每週薪金
一、瑪麗德絲勒	三千五百金元
二、葛娜	四千五百金元
三、珍哈露	一千五百金元
四、克羅馥	四千五百金元
五、嘉波	九千金元
六、梅維絲	(每攝一片)七萬金元
七、班奈娣	七千金元
八、查特頓	七千五百金元
九、安哈婷	六千金元
十、狄瑞茜	五千金元

活佛談(續) 白雲山能仁寺 自己是皇帝

宗教全無分別、均崇奉佛教、(問)佛教中的紅教白教、黃教、其教色是否相符合、(答)紅教爲古教、即釋迦牟尼佛其傳至一千九百零三年時、而白教振興、黃教在藏流行不過四十餘年、當時各教徒外戴黃帽、故曰黃教、而其教義完全符合、毫無分別、(問)至於紅教內部又有何分別呢、(答)內分內多密、與密密等、前藏後藏、多數崇奉臥內密、西康則外內密密均有信奉、但圖密派別、則根本相同、好像孫中山先生的三民主義內的民族民權民生一樣無什麼分別、(問)佛教內分密顯兩宗、其內容如何、可否見告、(答)密宗與顯宗均有相連關係、缺一不能成佛、

政教勢力(問)西康西藏政教是否合爲一體、(答)然康藏有四個呼圖克圖、掌理教、政、軍、各種行政、西藏前理班禪、現屬達賴、至西康一切軍事、政治一切教政、均爲余管理、故余在西藏範圍有很大勢力、與前時帝皇無異、(問)然則所有公務人員、是否全爲佛徒、(答)全是佛徒、(問)喇嘛是否能爲民衆呢、(答)也是民衆之一、西藏人民凡有三個兒子的、便要送其中間一個爲喇嘛、二人亦可、但不許不送、(問)西康人口有若干、(答)向無精確統計、大約有七百萬人左右、(問)最近道賴圓寂、後藏人請班禪返去主持、確否、(答)亦有所聞、但本人未知其詳、(問)康藏位在中國邊疆外人侵略日急、其情形如何、(答)西藏現有一部分爲人所古、另有一部份爲者人所古、該處礦產、多爲外人提盡、談至此、記者最後在粵逗留時間據云、約三個月後、即離粵不蹤南京將經安南及滇、將來行返如何、現在不能確定云、

警察搜捕大統總

紐約電、美國東方五州警察數百人、現聯合搜查前古巴總統馬嘉度、冀解往古巴歸案就審、蓋馬嘉度於去秋革命時避居美國、以前曾殺十七人、故古巴政府現請求美國引渡也、警員至其古約六住宅拘捕時、馬嘉度已小時他適、不知何往、

美國著名巨盜 酒肆血戰官警 拒捕殺人全美震驚

紐約美國悍匪狄林格殺人越貨、迄未就擒、四月廿三日司法部緝捕員二十七人、愛密芝根州警察多人、探悉狄氏及其黨徒匿於故寨地方雞河某鄉村酒肆中、乃往捕之、不動生色、四周設伏、佈置旣畢、以多人擁入、彼肆乃警察甫入、而無情槍彈已如雨點飛來、警察六人頓時倒地、死傷各三、傷者後又有一人死於醫院、狄氏等殺開一條血路、逃至附近路中、該處停一輛式汽車、由一女子司機、狄匪一躍登車疾駛而去、其餘數匪、亦共乘一車圖逃、車行極速、警員不及攔阻、當即發出警告、封鎖各路、現信狄匪向南方遁去、司法部緝捕員等後在酒肆中搜獲婦女三人、彼等旣不願說出姓氏、且認知狄氏蹤跡、按狄氏自三月三日逃出鴉角監獄、後與警察接觸四次、卒爲逃脫法網今第五次復傷害警員多人全國爲之震駭、羅總統與衆院司法委員會主席會商後、已諭令赶速提出政府治匪案、據司法委員會長稱、此案明日或可提出該委員會或可審查通過之、司法部長克明斯近曾向國會提議、凡殺害中央官吏者得以反抗中央罪處分之、中央警察有權可穿越各州邊界、逮捕逃犯、

用俄金三百萬興修 彼得保羅堡壘 俄革命家多在其地被禁

列寧格勒訊、列寧格勒蘇維埃已撥欵三百萬盧布爲興修『彼得與保羅堡壘』之用、該壘係大彼得於一七零三年所建築者、後不久即變爲一監禁政治犯之所在、有時革命者、亦在其中堡壘內築有特種秘密地窖、名曰『阿列捷夫拉菲靈』凡屬最重要之囚犯均羈押其中、此地則爲永久黑暗與潮濕之所在、巴古寧、柴爾尼謝夫斯基、克魯海特金、莫洛佐夫等人均曾在此度其歲月、一八八七年、暗殺亞歷山大三世案之參加者、在彼等解往施魯希爾保處決前、亦禁錮此地、而列寧之兄亞力山大、烏梁諾夫亦爲其中之一、大文豪高爾基、一九零五年亦禁押於此、十月革命始將其中之政治犯悉數解放、一九二四年『彼得與保羅堡壘』即改爲博物院迄今爲蘇聯革命最重要之一蹟史云、

無錫發現古物

無錫通信、本邑第七區張繆舍鎮、有農民周寶郎周安生兄弟二人、於數日前率領農工數人、至附近黃氏支祠後方挖掘泥土、加高兩旁道路、掘至五六尺深、發現磚塘一座、周等不知何物、即將磚塘挖穿、見內有斷木及白骨等物、知爲坟地、不敢再掘、此項消息傳至鎮上、鄉民均集羣往觀、當有包智華者、年老多識、以爲旣是坟地、而荒廢亦已多年、內中必有古物、即命工人向內挖掘果、得白磁盆兩只、古錢數十枚、見盆底中央有篆文方印一個、內有『萬曆十年』四字、包知爲明代古物、將磁盆及古錢等與周寶郎各半收藏、該鄉鄉長周翰臣於前日適下鄉掃墓、聞得上述情形即至包某處發見古物古盆係白質如三號碗下內有青色花紋、因多年土藏稍有剝落、細細審視、係松竹二棵、而周極愛古董、辭中微露欣羨之意、包某即將古盆奉贈、今周携帶來城保藏云、

德改良決鬪法 此風盛行學界

柏林電云、德國舊日大學生決鬥之風、由國社黨政府提倡後、現又盛行、格鬥之時、兩方互以長劍、劇敵人之面、大學生皆以面部多、爲榮、謂其足以證明曾受大學訓練也、政府現爲改良決鬥辦法、使之較有體育性質起見、規定決門者頭部用巧妙包紮保護、俾傷處不致危及生命、同時仍留瘡痕云云、

自外受胎法 英國研究成功

倫敦一日電、著名產科醫生男女各一、近驗自外受胎法、已獲効力、此法爲科學性質、受驗者十三人、已有八人、生有男孩、

京孝陵衛發現古墓

南京電、京孝陵衛、因闢操場、鏟平泥土時、發現古墓、有古瓶數隻、瓷牛羊一對、當妥爲保護、並請中央研究院派員考查、

潯陽江畔花業談 花捐藉爲政費 生涯苦營業艱

南昌訊云、南昌市是江西的省會、冠蓋往來商賈雲集、琵琶門巷、在淸季已有不少的艷史、現在建設方面、突飛猛進、尤非昔日之情形、所可比擬、在去年曾有著名搗毋張譚氏、被人槍殺的新聞、登在報紙上、鬧得滿城風雨、遐邇咸知便可、想見其一斑了、究竟個中景況如何、想亦爲關心社會問題者亟欲探討之一事、爰就所知、彙而紀之、花捐創自民國十三年、捐欵撥爲省會警察經費、由省會警察廳派警徵收、不另設機關、其後市政府成立、撥爲市政經費、於是改歸市財政局徵收、省會公安局成立、又由局設捐務處管理、迨二十二年冬季市政委員會、籌備恢復市政、淸理一切市有捐項、復由該委會、接收捐務處、改組爲捐費稽征處、惟捐務人員、多屬老手、蓋取其易於稽查也、捐額共分五等、一等每月收捐銀一十六元、二等八元、三等六元、四等四元、五等二元、另有檢驗衛生費、每月一元、牌飯捐每桌一元(此捐偸漏甚多、二等以下、往往不報)據個中人云、最近下捐者甚多、統共不過二百餘名、至一等妓、則祇有九名、可謂極少、來路大概分爲揚土、兩幫、揚幫來自揚州、土帮則區城較廣、如南昌、九江、修水、武寧、進賢、樟樹、河口、萊鄉、吳城等處、人都有、給稱爲土帮、至其出身、有幼年被賣、教以歌唱、隨備應局爲妓者、亦有中途失身、迫而操此賤業者、揚帮多屬於第一類、土帮多屬於第二類、至四五等妓、又多係村姑鄉婦、因慕城市繁華、被人引誘、陷身其間、住址無指定之地段、因習慣上居處遊營業之便利、亦有自然的界限、(未完)

楚鼎 在北平出現

安徽壽縣出土之楚鼎、被竊運平售賣案、經北平古物保管委員會查知、請公安局捕獲售物商人李質彬、會經該局第三科審訊該鼎已有下落、惟所獲之鼎眞贋尙未斷定、該局特開庭、由第三科科長蒲志中親自審訊、安徽省府特派來平辦理此案代表陳東原、及古物保管委員會代表、均到庭聽審、並辨證所獲古鼎、至六時許、尙未訊畢、

家庭

欲得肥美嬰兒 孕婦應有的知識

人言分娩爲婦女之重任、即表現臨產之苦痛、一面又有『產下容易、事前可怕』、即言瓜熟蒂落了、如把這矛盾的兩句話、深加體察、我想都是有理、蓋母親身體之是否康健、胎兒發育之是否完全、究竟視這兩條件如何、一言以蔽之、姙娠中之注意如何、即在分娩發生上項輕重的現像、原來姙娠這個事、由生理學解說起來、是男子的精子和女子的卵子相結合、然後附着子宮粘膜而上、纔能說是受胎、欲使

受胎之卵無恙發育

非由母體的血液中供給榮養不可、

惟胎兒的發育非常的快、譬如其體重、於生後二百八十日間、已經約有八十兩以爲常、如加以胎盤和羊水等的附帶物、則共達六斤五六兩之鉅、所以孕婦爲養胎兒、必須攝取較常一倍的榮養物、若是姙娠中榮養稍或不佳、不特影響於母體、且致胎兒之發育不良、招來使母體患流產、或難產之種種疾病、縱能月足生產、亦不可得美滿之嬰兒、

姙婦必需榮養豐富之理由、不特爲謀上項嬰兒之美滿發育、且因爲解除胎兒所發出之老廢物以排出體外計、消費許多量的精力、故非始終賴榮養爲之補給不可、不然、則因抵抗力之減退、有患感冒之虞、所以姙婦、尤須忌感冒、倘患此、則不特因咳嗽壓迫腹部、

卒致釀成流產

世間不少其例、如加以發熱、則忙於排泄老廢物而在疲勞中之腎臟、更受子宮之壓迫、而易起腎臟炎、旣患此病、則母體內、無用之水分、碍難排泄、故在體內演出種種惡作劇、結果、不特招來浮腫頭痛、肢暈、且有出產時、突患子癎、母子同登鬼籍之虞、感冒之發熱、有激化惡阻之虞、考惡阻之症狀、向稱由胎兒或胎盤

放出毒素所使然

惟最近判明此症、與維他命B之缺乏、有密接的關係、至於維他命B之效能、除治脚氣外、又加强胃腸、促進發育、加旺解毒及新陳代謝之兩作用、故自然有効於惡阻之調理或豫防、關於惡阻之調理、從來認英蘇靈爲有効、惟此藥非賴注射有不可施用之缺點幸而最近發見黑菲菌體內含有古利可尼基因、即屬英蘇靈之一種、內服可得持續的效力、及維他命B等之事實以來、有在惡阻之調理上、黑菲漸爲一般所推獎、

又如胃腸有支障、因榮養之吸收不利、有使惡阻激化之傾向、便秘尤須注意、又如維他命B缺乏、易致早產、

雖然黑菲菌除含此項酵素、能催進食物之消化與吸收、加强胃腸及腎臟、整頓大小便通以使新陳代謝作用活潑外、更含各種維他命及姙婦胎兒不可少之各項榮養素、網羅無遺以此貴重微生物(黑菲)爲主劑所製成乃是澤村博士『錠劑若素』所以姙娠中之婦人、如服用此藥、則榮養大加、故不特不爲感冒所侵犯、且對於惡阻腎臟炎浮腫無不奏積極的效果、即自各方面增進姙婦健康、結果使得肥美的嬰兒、

最合理最簡便的 授乳量測定法 比爾奎氏奈母西斯式法

爲嬰兒美善的榮養、是頗不容易的事、尤其對於代乳粉等人工榮養兒、雖專門家亦須莫大的苦心、

幸者、最近有維也納大學比爾奎博士發見了最**理想的**新榮養法、爾來歐洲各國、育兒指導機關等爭相採用此法、愈益推廣、已呈時代最新的流行、

查比氏榮養法、即就一嬰兒採用所謂奈母西斯式之一種方法、測定該兒發育上必要的榮養量以之決定應授之乳量是乃該法之要領、至於奈母西斯式法之特徵、即與從來之體重法(即測驗體重及身體之表面積決定應給之乳量)迥然不同、即以坐高(使人坐下測其椅子面至該入頭頂之高度)之十倍乃與腸長同、又坐高之十分之一乃與腸管之寬度(拆開時的)等爲解剖學上之研究基礎者、則可云能適用於萬人的正確方法、

至於計算法極爲簡單、即腸長乘腸寬、所得數字、乃該人腸管中能吸收榮養之總面積、次據醫學上之研究、即乳兒腸內壁每一平方釐、一晝夜(廿四小時)平均給以乳一瓦(格蘭姆)爲適量、以此兩項爲基礎、則對於俱有腸榮養吸收總面積何平方釐之嬰兒、應給之乳量、不論其

一日量

與一回量、即可任意算得、例如坐高三六釐(約一尺二寸)嬰兒[illegible]三六〇釐寬度三・六釐、長寬相乘、即得腸吸收面積一二九六平方釐、而每日廿四小時間之乳量、爲一二九六瓦、

即坐高一尺二寸許之嬰兒、一晝夜間給以約十兩爲適、惟此對於健康兒給母乳之場合爲限、倘如嬰兒腸胃柔弱、或母親患有脚氣、(是指西醫上之脚氣)、而使用、代乳粉等之人工榮養兒、關於分量以外、亦須特別注意、

母親之脚氣、起自維他命B之缺乏、是所屢述、人人共知惟母體旣缺維他命B、則其乳亦缺此成分、亦所不免、故爲該乳所哺之嬰兒、亦大概因患脚氣、致傷發育、次考察

牛乳

與母乳之比較、則牛乳不特較母乳、其消化不佳且其生乳有含毒菌之虞也如施以煮沸消毒者、因各種維他命皆被破壞、損失榮養、又牛乳殆不含如母乳之鐵分等許多缺點、故牛乳所養之嬰兒、易起消化不良症、發育上有種種之障碍、又胃腸柔弱之嬰兒、因吸收榮養力不十分故、從給適量乳、亦不易消化而排泄、陷於榮養不良症以爲常、惟上述之奈母西斯式法、關於此項危險之對策、亦有周到之教示、

能適合奈母西斯式法之榮養法中、有嬰兒給服黑菲菌劑之一個方法、

查本劑成分、不特含有維他命及鐵分且含小兒發育素之貴重成分、即黎精、希斯精以次其他多種多樣之榮養素、網羅無遺、故爲補給榮養上有顯著之効果、此外尙有助長體內所泌消化液之作用、而如强胃藥腸之各種活性酵素、含量頗豐故如給嬰兒服此劑、則因其消化力自然振起、能十分吸收乳內之

榮養素

亦能防止嬰兒可恐之消化不良症、結果、可見嬰兒肥健之發育、如上所述能使奈母西斯式法、發揮其美滿効果之黑菲菌爲主劑而製成之代表藥、乃日本帝大名譽教授所發明、邇來不特爲治療界所推獎、且爲家庭常備藥用、經大衆歡迎之若素也、

購買『若素』者須知

『若素』現由富有實力之三井洋行○向滿洲及中國各地著名大藥店○開始批發售賣○以廣招徠○各地人士○如就近不能購到此藥時○可致函各地方三井洋行支店○隨時購買●縱僅購一瓶○該行亦必加意包裝寄上○對於郵送負完全責任○蓋三井洋行○鑑於『若素』具旣偉大的效力○爲謀愛用『若素』者便利計○特意出此犧牲的創舉○是以藥價極其低廉○只須費一元六角金票○便可服用一個月之久○殆非他藥所可比!!(記者附識)

再者○三井洋行各地支店如下○上海四川路三井洋行上海支店○漢口大平街漢口支店○北平東單牌樓總布胡同北平支店○天津日本租界天津支店○新京室町四丁目新京支店○奉天郵便局私書函第四二號奉天支店○哈爾濱水道街哈爾濱支店○大連市山縣通大連支店○青島堂邑路青島支店○

此外大連市浪速町日本寶藥株式會社會社支店○鑑定爲販賣『若素』之滿洲代理店○其他各地大藥房亦均寄出售○

兩個虛弱兒因此 体質遂變成肥美

(奉天) 文淑嫻

(前略) 鄙人有七歲男兒及四歲女兒、健康兩都不佳、素乏精神(想是由代乳粉養育之故)因深願兒等長得强壯、給以種種滋補品、亦未見効、

身體 瘦小、稍遇寒冷、便患感冒、或鼻出血、做人情憫母子、晝夜憂心、乃請醫診視、太失所語不多、病之何如、雖不可知、只聽其命除給醫藥及滋補品以謀治療與榮養外、晴天時、携他們至戶外玩耍、以助精神、調理如此、無久亦無好象、不安之念、又復發生日甚一日、苦悶之中、有一日鄙人丈夫於關稅中、突然喊而告我日、這兒有好藥、快購來給服吧！並將其服用體驗報告一段、讀給我聽、據云、『若素』之催乳効力尤著、一試即令人佩服、瘦兒因此日漸加肥、現狀較舊、恍如兩人云云、

乃跑到就近藥店、購來一瓶、即給兩兒服之、初則無甚顯効、復萌不安、持續數日、始見其功、即

血色 漸佳、氣力振作鄙人亦以得力、繼續給與服用、經過日月愈久、體格亦愈肥壯、令隣人亦爲之驚訝、皮膚似加堅固、在此氣候過渡期、亦不患風寒、終朝在外遊玩、意氣極爲軒昂、(中略)『若素』之厚恩、此生不可忘矣、(後略)

上痛靈藥

活絡精

專治止痛靈藥

活絡精

此活絡精已經歐美各國大醫之實驗蒙推讚、爲最近發明之止痛靈藥、其効覺神速而顯著、能有心曠神怡之妙、

主治病症

腦筋痛、偏頭痛、頭暈、顏面神經痛、風濕骨痛、各種骨節痛、宿醉、暈船暈車、齒痛、感冒、

服法 請病者照說明書注意服用勿誤。

定價 六包入 大洋八角

招募各埠代理店倘有希望者請來函接洽爲荷

滿鮮總經理處

日本橋藥局

大連市信濃町四四

電話八三六二番

振替大連四四九七番

德國現代文化基礎

(五)　(駐華德使陶德曼在燕大所講)

不過到底有沒有一個德國道地藝術。爲他國所沒有的。或是有沒有一種德國色形的藝術值得我們稱道的。作者個人私見。以爲有是有的。不過到底是怎麼樣一種色彩。作者常識似乎不易描寫。遠東藝術深受佛教影響。所以歐洲藝術。也自然逃不出基督的精神。不過德國藝術所表現的基督精神。似乎是德人獨有的特點。從中古時代過渡到現世時代。德國有兩個偉大藝術家。一個是度勒。一個是和爾拜因。而以深入人心的度勒鐵雕與木刻。最能表現德國情緒。度勒所描畫的耶穌生活。聖母生活。門徒生活。一方情意深遠。一方志氣高沖而慘擴大。爲其他名手所不能仰望。德國民族精神。便含蓄在這種和婉。這種深沈的性格裏面。去歲努速堡市民會經贈給希特拉一幅武士的鐵畫。裡面包含一個死神。一個魔鬼。便是度勒鐵筆。畫中武士全付介胄。死神在一旁威嚇魔鬼在另方恫嚇。武士不受恐嚇。不怕危險。很從容的。很鎮靜的向前進行。這個裏面英雄意志何等活躍。眞有從容中道。排萬難。冒百死的風度。

假使我們要問何種圖畫。在德國最受一班人民歡迎。恐怕門策爾所作排特烈大帝生活寫眞。應當首屈一指。此外便數南德畫家鮑克林的產品。鮑克林一次自己描寫自己。和一個撫弄洋琴的死神爲伍。圖中畫師手托色板。集中全力於其工作。同時傾聽死神所奏『生』。『死』沈痛之音。似有洞悉個中隱微的深意。在另一名畫中。鮑克林描寫獄中僧人。在十字架旁。作爲和婉之樂。表示其虔敬於聖嬰耶穌。另有天使憑窗俯視。贊美這種單純的敬禮托馬的山水名畫。將『墨林靜境。或是『萊茵』緩流曲　曲寫出。也足以表現德國國魂那種沈靜。嚴密情緒。

德人對於宗教關係。並不如英人傳統之深。保守之力。德國那種肯定而特殊的宗教意味。從上面所述的德國音樂和德國藝術。已經能夠略知一二其實德國文化。曾經出產了一位極端偉大的現代宗教領袖。那就是改革基督教會的路德。

試問路德功績果在何處？德儒某君以爲路德集德國宗教特殊精神之大成。努力完成於收束教會外表。發揚宗教內心的運動。上帝和人們中間的牧師乃至整個的各士階級都是次要的部分。惟有眞實的宗教生活人類性靈對於上帝的直感。路德認爲關係重大。無條件的信仰。無條件的教養。路德不顧一切。居然替德國民族力爭得來。

路德並不是一個革命者。而只是一個改良家。他除了革新精神以外。其他具體方式並不重視。現在這種新的精神已經深入德人家教生活。並且遍布歐洲整個區域。我們何嘗不可確定路德降生以後的歐洲。爲一個新的精神時代。一個由虛有其表解放出來的時代。(未完)

人類社會三大對立

(上)　(吳惟平)

世界上最聰明的莫過於人類但。最愚蠢的也莫過於人類。能夠戰勝其他一切動物。一躍而爲地球上的主人翁。這是人類的聰明處。可是做了主人翁之後。却不知道共存共榮。定要互相對立。互相迫害。弄得人生不如畜生。惶惶然不可終日這是人類的愚蠢處。

嚴格的說起來。人類相互間差不多全是對立的。甚至父子兄弟。夫婦間皆有某種若隱若現的對立。不過這不是普遍的。姑且不論。那最大。最普遍。而且最顯明的對立。有三種。也可以說是有三重。第一重是同行對立。第二重是階級對立。第三種是國家對立。試分別言之。

一、同行對立

同一職業的是謂同行。從表面上看去。同行的利益總是相同的。不應該有什麼對立。其實不然。耕地不夠種地的人分配一個種地的人要自己有地。不能不時時　刻刻想法　擠出別人。至少是要嚴陣以待。提防自己不讓別人擠出去。這是農民的同行對立。工廠近旁候補的男工人女不計其數。他們把不得廠工中有人出了錯。甚而男的不惜賣友。女的不惜賣身。以擠倒他人。這是工人的同行對立。都市中的車夫。碼頭上的苦力。隨時隨地可以發現他們的爭坐兒。奪買賣。小商者是互報惡聲。大賈者是揮拳比武。嘴吧不強。拳頭不硬的人休想能夠生活。這是苦力的同行對立。一家油鹽店的對過再開一家油鹽店。或一座工廠的近旁再開一座同樣工廠。他們的掌櫃會看成比日本打進山海關的威脅還兇百倍。互相鈎心鬪角。決不相讓。這是工商界的同行對立。教書匠算是讀書明理。文縐縐的了。然而他們爲了教席。明爭暗鬪。也是非常激烈。甚至不惜播弄是非。煽動學潮。種種卑汚的手段。所無不用其極。這是教書匠的同行對立。再至於軍界政界之類的對立。更不用說了。政客的縱橫捭闔。無事要生出是非。軍閥的窮兵黷武。無風要掀起大浪。爾道是爲國爲民嗎？無非也是同行的對立而已。總之。凡是同行。沒有不對立的。不過對立的形式。有時不顯明。有時木顯明。有時公開。有時潛伏。如此而已。這是普遍的現象。而且自古已然。於今爲甚。

二、階級對立

同行中自然　也有共同　的利益。但是共同的利益。又造成了階級的對立。行東和學徒對立。資本家和工人對立。地主和佃農對立。總之。坐食階級和勞動階級對立。許多人不承認這種對立。那不是不明事實。而是有意把事實隱瞞了。

社會之有階級的對立。好比煤油與水裝在同一個玻璃罐中。看去沒有什麼分界其實煤油統統浮在上面。水統統沉在底下。彼此各據一方。互相分離。絲毫不會混雜。試以事實爲例。近幾年浙江的二五減租。凡是佃農。沒一個不歡欣鼓舞。凡是地主。沒一個不大事反對。而且他們各有不同的見解。都是言之成理。持之有故。佃農說『我們辛苦終年。不得溫飽。減租是公平的。』可是地主却說『哼！爾以爲減租對農民有益嗎？休想！他們無非多喝幾碗酒。多鬪幾回酒瘋。甚而因此賭錢輸窮忘完了用地！』他們的見解。是這樣的不同。這種不同的見解。都是從那對立的意義上發生的。並非出於偶然。故從表面上看去。社會並沒有什麼階級存在。但一到了某種含有階級性的事情發生。例如二五減租之類。那末凡是同一階級的人。都會不約而同的站在一起。

這階級的對立。一方面是多種多樣的。例如行東和學徒。地主和佃農等等。同時又是單純化的。即各種各樣的坐食者都有他們的共同利益不知不覺中聯合成爲一個總的坐食階級各種各樣的勞動者也有他們的共同利益。也在不知不覺中聯合成爲一個總的勞動階級。不過這不是共產主義者口中所說的資產階級和無產階級。資產階級就是新興資本家。無產階級就是產業工人。這兩種人物都不能代表我們當前這個社會的對立的階級。不問資本家和工人有何等程度的鬪爭而在經濟理法中。他們的利益並不是絕對對立的。而且資本家和工人。也都只是坐食階級與勞動階級中的一小部份。

自然。階級對立也和同行對立一樣。有時顯明。有時不顯明。有時公開。有時潛伏。但無論如何。階級對立的事實是不能否認的。(未完)

談夢

(芳洲)

關於夢的解釋。我僅僅看到過兩種。一種是說。夢是潛在意識的發洩。一個人在他的生活過程中踐着。種種慾望。一面受着現實的限制。另一面又受着他自己觀念的抑壓。不能公開的在意識領內活動的那一部份。有時在離開現實而且自制力薄弱的夢境裡。偸偸地溜了進去。隨着半意識檢查的嚴格與否。有時宅會赤裸裸的登場。也有時宅化裝成使任何人都不能辨認出來。這是心理學上的解釋。另一種是說。睡眠是全部身體的休息。在此種休息的最高點。支配各部活動的神經便失去了意識作用。可是在這種狀態的前後。保留於神經上的動力。時常的要把最近或過去生活上的殘影。經過一番裝製再現出來。而成爲夢的形態。這是偏重生理上的解釋。

這兩種說法。究竟何者近於科學？我不想在這裡寫批評文字。我所說的是我對於夢的憧憬。果爾和前者所說的一樣。那眞太好了。在實際上生活中沒法滿足的希望。沒處發洩的憤懣。從夢裡便可得到滿足和發洩。雖說那是幻影中的幻影。而能在一定時間內供給一些慰快。在這沙漠似的人生裡。你還能抱什麼奢望呢？

因此我常於一天過去之後。一面料理着被子。一面想到。『看今天晚上吧！』好像只在那神秘的夢境裏。存放着我的一切幸福似的。在未到達之前。時常被希望鼓舞着。

但經過長期的體驗之後。使我認識─在　這裡面　慣了釘子的人。到旁的地方他會更碰的厲害。醒　和夢中的中間與此處彼處並無多少差異。醒時有病。夢裏便會聽見醫生對自己有關係的人說。『沒希望了。預備後事吧！』剛才把一件正在穿着的衣服送進了當舖裡。立刻就會夢見一個從來並不認識的債主。向你討索一筆巨額的借欵。白天被人欺侮了。晚上更可以見到他向你作着勝利者的微笑某方雇庸的便衣隊在某地發動了。幾點鐘之後便會發現故鄉也在鬧着土匪。很少有什麼例外。

有時自己覺到或者是用的方法不好。而對此也不是不盡着力量去研究。舉出一點來說吧小孩子的時候。常作恐怖或悲傷的夢。父親聽到我從夢裡發出的哭喊。常常告訴我。再作那種夢的時候。醒來最好是轉一個身。那樣一來。同樣的夢不致再繼續着。有時還可正與前者相反的作起好夢來。當時我認爲有過功效。所以現在也成了我運用着的各種方法中的一種。不過也失去效力了。這許是時代的不同吧？旁的更不用說！那都是自己毫無根據的杜譔。

由此使我領悟到夢不是脫離現實的。宅僅是現實生活的另一領域。過着屈辱的生活。不容你有什麼妄想。天鵝絨般的夢境。是接連着華貴生活的邊緣的。得到這一個結論的時候。我好像失去了什麼寶貴的東西似的。

同時我又替那些逃遁現時的人們悲傷起來。理想中的王國在那裡呢？當你們的身體沒法子離開地上的時候。

你使人過於失望了的夢呀！誰能再留戀於你的懷抱中呢？

內省與意識

(三)　(費孝通)

五、完形心理學派

完形心理學派對於內省法的批評。並不若　行爲學者想根本抹煞。亦不若活動心理者的　改頭換面。若把他們的意見。簡單的說來。只是『你喜歡內省法麼？很好。但是我請　問你內省　所得的。能是眞是你　所要的『所見』麼。依我看來。那是不很容易的。即算你有本領　能費六個月修鍊出一付禪定內省的工夫。所見物不只是些　素樸的感覺麼？請問你我們日常所有的心理現象　是那些素樸的感覺麼？用這些『意識原素』能解決得了　由日常心理現像中產生的心理學的問題麼？』

結構學派却是有些爲難了。因爲結構學派　用內省方法把個人的經驗由繁化簡祇餘下一些素樸的直接的　心裡原素。這些原素是沒有『意義』的譬如我們　看見一個桌子。若把這經驗一化。祇剩了顏色。形態。堅度等等　心理原素。再也不見那個『桌子』的。內省所得　是一些色聲。嗅味覺　沒有人。書桌。等等　東西。佛家的參禪　就是要把一切經驗。化成原素。不見這個有人　有物的世界。這是一個出世的好辦法。而實際心理學的問題　却是在這個世界的。在這個世界中。我們人類　所有的生活。並不根據那些純粹經驗。我們是生活在有空間。有時間的世界中。而生活亦決無從祇成爲　此時此地的。我們可以舉一個例來說明。我們日常心理現象如何地超出　此時此地的純粹的素樸的經驗。我們立在街頭看見有人在街　那頭走來。愈走愈近。我們若問一下自己。我們看見那個人　是愈走愈『長』麼？誰也要覺得　這個問題的唐突。但是一個受過結構派六個月修鍊的。人却會瞭解　這個問題的意義。我們若從幾何學上的原則論。離我遠的自比　離我近的爲短照片上就很明顯。所以從我們　素樸的經驗上。論那個來人。自應當愈走愈長。但是爲什麼我們　不覺得那個人不在那兒伸縮呢？這是因爲我們把這時這刻的　經驗連帶了他時他刻的經驗來看的　原因。就是說。我們在多時多地的經驗中互相校核。得到了人的長度。是不變。變的是他離我距離的結論所致。經有一個人　且祇有了　素樸的直接經驗。他會和阿麗思到了奇異的國裡去了　一般不知所措了。

完形學派認爲人的意識決不是一堆沒有關係的『所見』所構成各種『所見』。過去的和現在的。却互相　有作用的所謂作用。就是甲之所以爲甲。由於乙之　所以爲乙。反過來說甲不成其爲甲時。乙亦不成　其爲乙了。我們意識中的各分子正是如此。他們互相有作用地交錯　結構以成意識的整流。當然。我們可以用方法如　結構學派一般。把這整流切碎。化簡了看。但是所得的並不是　整流的面目而去日常的心理現象遠遠了。所以完形學派　祇抗議結構派的用內省來分析的方法。而並不否認內在意識的存在。和覺察意識的內省方法。

六、唯實論派

唯實論者覺得普通人所分別的外界的事物　和內在意識是不必需的。在邏輯上。我們能分在外的　事物和在內意識。但是這二者實在都是我們的經驗。分排在　不同的格局中罷了。詹姆士說了一個譬喻。在我們顏料店中買了些顏料回來。把他畫成了一張圖。圖上的　顏料與店裡顏料實是同一東西。但一在店中。一在圖上。格局不同似乎是二種東西了。外界的事物和內心意識的　分別亦是如此大家是一件東西。他稱爲　純粹經驗。前者分配在我們所謂外界後者分配在我們　所謂內界罷了。羅素說得更明白一些。他以爲在意識中。我們有時間的　背景。所以好像和不含時間性的現在所見的　東西不同罷了。其實分不開的。都是些經驗。眞正物的本體。我們是　無從知道。大家都是經驗。何必因其位置的不同。而硬把　宅們分家呢？

唯實論者批評意識。已入於哲學範圍。而這是　一篇心理學的方法論。所以就止於此了。(完)

鬼的生長

(中)　(豈明)

『此事甚異。此女子既在母腹中死。一無知識之血肉耳。乃死後十餘年便能拜能言。豈死後亦如　在人間與年　俱長乎？』『據我看來。准邵氏聞見錄所說。鬼的與年俱長確無疑義假如照這個說法。紀文達所記的那年約十六的男子應該改爲七十幾歲的老翁。這樣一來那篇故事便不成立。因爲七八十以上的翁媼在月下談心。雖然也未免是『馬齒長而童心尚在』却並不怎麼的可訝了。還有一層。鬼可見人而人不見鬼。最後松柏間相見。翁鬼固然認得媼。但是媼鬼那時如無人再爲介紹。恐怕不容易認識她的五十餘年前的良人了罷。鄧紀二說各有短長。我們凡人殊難別擇。大約只好兩存之罷。而鬼在陰間是否也是分道揚鑣。各自去生長或不生長呢。那就不得而知了。鬼不生長說似普通生長說稍奇。但我却也找別的材料。可以參証。望杏樓志痛編補一卷。光緒己亥年刊。無錫錢鶴岑著。蓋爲其子杏寶紀念者。正編惜不可得。補編中有乩談日記。紀與其子女筆談其三子鼎寶生於已卯四旬而殤四子杏寶　生於辛巳十　二歲而殤。三女夢貞生於丁亥五日而殤。皆來下壙。記云。

『丙申十二月二十一日晚。杏寶始來。問汝去時十二歲。今身軀加長乎？曰。長』又云『丁酉正月十七日。早起扶乩。則先兄韻笙與閨妹杏寶皆在。問先　兄逝世時年　方二十七。今五十餘矣。容顏亦老乎？曰。老。已留鬚乎？曰。留無異。又有數節云。

『正月二十九日。問幾歲有知識乎？曰。三歲。問食乳幾年？三年』(此係問鼎寶)。『三月二十一日。閨妹到。問有事乎？曰。有喜事。何喜事曰。四月初四日杏寶娶婦。問婦年幾何？曰。十三。問請吾輩吃喜酒乎？曰。不。汝去乎？曰。去。要送賀儀乎？曰要。問鼎寶娶婦乎？曰。娶。產子女否？曰。二子一女』。『正月二十九日。問杏兒汝婦山南好否？曰。有喜。蓋已懷孕也。喜兒於何月？曰。五月。何月當產？曰。七月。因問先兄。人十月而生。鬼皆三月而產乎？曰。是。鬼與人之不同如是。宜女年十一而可嫁也』。

『六月十二日。問次女應科子女同來幾人？杏兒代答曰。十人。余大驚以爲誤。反覆詰之。答如故。呼閨妹問之。言與杏兒同。問嫁纔五年。何得產許多。豈一年產幾次乎？曰是。余始知鬼與人迥別。幾與貓犬無異。前聞杏兒娶婦十一歲。以爲此事。今合而觀之。鬼固不可以人理測也』(未完)

南口紀游

(二)　(楊樹芳)

我當時很納悶。不知有何用途。到車在站裡稍微一住就後退竟退到那條叉路上。不多時北面蠕蠕地來了一列車。我才明白這是爲措車用的。但爲什麼不在平行的兩條叉路上錯車呢？我想大概因爲車來時是上坡的。像這樣停下。再開時是要費大力氣的。所以不如在入站後馬上往回開。一方面利用車向下的利量退到坡上。再開行就着動上坡。不更省事麼？後來又聽說。這種叉路還有保險作用。就是因路過陡。萬一車閘不住。就發特別警號。開上這個上坡的叉路。不致順溝下去。而不可收拾。

出了居庸關站。車常是在三十度的斜面上走。車頭在後面縱縱的黝着冒出濃厚的黑烟。濁一聲送出一叢花朵來。層層接着直上青天。馳那種着急的情形。正和一個推千斤重載手車的苦力。在上坡時那種吃力形狀一樣的。馳雖那末費勁。但車還是蠕蠕地動着。跳上跳下。可不發生一些危險。旅手給我們東點西指的講着。從南口到青龍橋共七十二景。你看那不是一尊石佛。是就地生出來的。那不是蝎子城。這是母蝎子。出南口洞後。還有一個公蝎子呢？我順着他的指頭看去。原來所謂蝎子城者。就是在山下砌了個小城。沿着山修着一條很直的城墻和城垛着。很像蝎子的形狀。又一會是穆桂英的點將台。是一塊大石上鑿着許多不大的階級。再就是楊六郎的磨刀石和他的影像。原來楊家將。是如是深入民心哪。

車穿行山間。山雖很大。但可惜太禿了。只有少許的幾根草。還有人將牠放了野火。水也有一點。但被背景一襯。反而覺得寒傖。說是又醜又禿的老太婆的臉上。流着兩行淸淚許能　彷彿其萬一吧？車又進站。遠遠看見一個銅象巍巍地立着。車上人們的指手畫脚講詹天祐的歷史。有的點頭咂舌稱贊詹天祐的偉大。每人臉上都對他表示景慕的神情。這個站便是青龍橋站。是個很奇特的站。車頭從下面把車推上時馬上掉回頭來拉着車就跑。所以假如不探首窗外。你將不知道是怎麼回事。我們到了目的地便都下了車。

(三)長城

車一到南口。便看見大蛇似的長城。沿山爬着。雖然是遠矚。看着很矮的短墻。覺得古人太費苦心。但心裡起了一種莫名的感覺。覺得長城實在太偉大了。不知應該替我們民族懺悔。或自詡。到青龍橋再上八達嶺。這次不但能近看。並且足履長城了。因爲路不遠我們便沿着鐵路上嶺。在有城門的地方。便是塞內外通行的孔道。城門上一面大匾。上面是『北門鎖鑰』四字。大道在山凹。兩旁使漸漸高起來。我們沿着所指示路線的方向走去。一步高似一步。有時斜角陡到一百一二十度。山風吹來搖搖欲墜。一般胆小的迸城者。便不敢一直上升。手足一齊着地慢慢地爬。下來時。更受罪。不但手足連屁股也坐在地上一階一階地退下來。

有一位燕大的密斯。扶着一個土人往下挪。牠把重量全放在他身上。他因站立不住。蓼蓼地跑下。人雖沒有弄得四脚朝天。但所帶餅乾雞子等物。却滿地亂滾起來。我們呢。雖沒有五體投地。但已累開氣喘汗流了。同行的李君說『咱們上着這末費勁。修時不知有多艱難呢。』

我們在最高峯。坐下來遠遠近近仔細看着一看。長城高度平均有兩丈多。寬有丈餘。裡外都是三尺長尺半寬整整齊齊的長方白石塊砌成。這石還不是附近山石。因爲這一帶山石不但發紅。並且鑿不成整塊。中間是磚。鋪得很平。土人有把最上一層磚揭去的。但底下還是磚。倒底有幾層還說不定。八達嶺依然很禿。樵夫牧童走的小道。一條一條密密交織着。正和網絡一般。煞是好看。順着城望去。依山的高低。都有城蜿蜒着。從西南爬到最高山頂。沒於雲山蒼茫處。往東看却委曲宛轉。直入亂山中。據說這是居庸外寨。我想也許是。從升城的穴裡下去。在城根陽光下。吃了些東西。每人買了兩塊石頭。便慢慢地又渡回青龍橋站。正在等車的當兒。一列兵車開進站裡。兩個兵也下來瞻。仰詹　天祐　像。『哼。這小子還穿着西服呢』他媽的。穿西服的沒有正經人。一有兩個着西　裝的燕大學　生正在像下。聽了也只好笑着說。『丘八爺眞沒辦法』。

我們在五點鐘上車。於暮靄蒼茫中行抵北平。

律詩何以趨重排偶

(七)　(光潛)

二。聲音的對稱。賦也先於詩。曹丕典論已辨別聲音的淸濁。陸機文賦已倡『聲音迭代』之說。都遠在沈約的浮聲切響說之前。齊梁以前人所謂『文』。與『筆』相對。『筆』就是散文。『文』則專指韻文。包括詞賦詩歌在內。但是在陸機的時代實行『聲音迭代』的理論者　祇有賦。而詩歌則除韻脚外　不拘於平仄的對稱。陸機的文賦和鮑照的蕪城賦　都是大體已用平仄對稱的聲調。至於詩則謝靈運和鮑照雖已用全篇排偶的寫法。而聲音的對稱則遲至范雲何遜諸人纔偶一爲之。到唐人纔成爲律詩的通例。

賦講究音和義的對稱都先於詩。也有一個道理。賦意在體物敷詞。本以瀏亮研麗爲貴。詩的大旨在抒情。樸質古茂。自漢人已成爲風氣。賦的作者大半是以詞章爲職業的文人。所以漢魏的賦就已有幾分文人賣弄筆墨的意味。揚雄已有『雕蟲小技』的譏誚。音律對偶便是這種『雕蟲小技』的一端。但是雖說是『小技』。趣味却是十足。他們越做越近步。越做越高興。到後來隨處都賣弄。好比小兒初學得一句話或是得到一個新玩具。就不肯讓牠離口離手一樣。他們在詞賦方面見到音義對稱的美妙。便要把牠推用到各種體裁上去。藝術本來帶有若干游戲性。游戲的樂趣常在難能處見精巧。文人對於聲律對偶也是如此。晉宋的時候已有做『巧聯』的風氣。像『四海習鑿齒』。彌天釋道安』。『日下荀鳴鶴』雲間陸士龍』一類的聯語在當時都狠膾炙人口。從此可知當時文人的趣味。已偏重聲律對偶了。(未完)

影海

艾霞追悼記

(一清)

從早上。老天就綳起陰沉沉的臉。降着絲絲的惱人的春雨而這天正是明星影片公司假座甯波同鄉會的地址開艾霞追悼會。爲了一位朋友跟生前的艾霞有點熟識的緣故。很想趁此機會去弔弔她。拉我一塊兒跑了。

毛毛雨在腦袋上飄着。好容易才到了目的地。門頂掛着一幅追悼艾霞女士大會的大字白布。又望望陰霾黯淡的天空。好像亦爲了這人間不幸的一角而哭喪着臉。灑下幾滴同情的淚。給那淒慘的場面配上一種淒慘的情景。

走進裏邊。已經快滿座。一些腦袋在蠕蠕的動着。大概這些人都是懷着一顆悲痛的心來憑弔死者巴。我輕輕地在朋友的耳邊吹着。隨後又游覽室內的風景綫。走樓的木欄杆都滿滿地掛着輓聯。大多是對死者表示無　限的惋惜和欽　仰等意思。看來看去。找不到出色的警句。都是一些老生常談。中央壇的正面懸着一面艾霞的遺影。旁邊繞着幾束花圈。除此之外便沒有什麼引人注意了。不過暫着顯在眼前的一切尤是白色的輓聯和白色的花圈。想起了人生最後的結束。憫人傷已。鼻樑竟有點情不自禁的酸溜溜起來。

像這末多的同情的人。這末莊嚴的追悼會。雖則是陰間冥冥。西天渺渺。要是死者有靈亦當含笑於九泉之下啊！我暗在自語自語的着。忽然聽見有一種女人的抽噎的低咽從一旁發出來。覺得很奇怪。便轉了腦袋向後邊瞧。原是是胡萍在哭。她的眼睛已揉得像灼灼的紅櫻桃核。臉上的胭脂被淚水開了溝。女人眞是最易更動情。最易流淚啊─這時候。前頭却又突的有人怪聲地叫着。胡蝶來了。胡蝶來了。像從各人的血管灌進電流一樣。大家一下子興奮起來。於是有人站了身子。也有人離開坐位走到胡蝶跟前。每個人都張大了神經質的眼光。開着貪饞的嘴巴。不轉珠子的在胡蝶的身上儘量地瞧着瞧着。等到她和徐來坐在一邊的時候。還是有人遠遠地站着瞧。

搖鈴開會了。獻鮮花。向遺像行禮。報告艾霞生前的一切和死的經過。但是却又有誰去留神細聽。在嚴穆莊重的情形中。且有人在私私切語着。像什麼『胡蝶比做電影美麗得多啦。』『徐來和胡蝶在一起可就不好看啦！』的這一些話。

講壇是在前面的。而許多人的腦袋都向後轉。視綫完全集中在胡蝶一個人身上。看呀看的。好像非把她吞下肚裡去不能滿足他們的慾念似的。不久之間。胡蝶徐來不知怎的也掏出手絹來在擦着眼睛。眼眶有點濕潤了。哀悼一個同路人的死。本是一種應有的事。也是人的情感自然流露。所叫人莫明其妙的是拿着攝影機的人在忙忙亂亂的替她拍照。拍了一次不足。還來一次。這才是有些奇怪呢。

散場的時候。有人還不想走却團團把胡蝶圍住。嘰哩咕嚕不知在說些什麼話。她走出門外。走下沿階。屁股後邊緊緊地跟着一大羣人。走到大門口天上灑着大綫條的雨。她淋在雨中。跟的人包圍着。似乎捨不得讓她走。並且有人在此時又來拍兩張照。待到汽車來了。她跨了上去。大家仍然出神地。望着汽車發楞。滿大的雨珠打濕了一身子倒不在乎。

人會那麼熱鬧。不說是另有原因在。追悼會變成了明星觀光會。這末　免是太過　滑稽的了。

太陽系的起源

(二)　(子嘉)

我們所見天文學上的排布幾乎可以完全放在進化的程序以內。有的像是十分確定。有的似乎相當合理。不過就有一個特殊而明顯的例外。那便是我們所居處的太陽系。宇宙發生學的成立。原來就是爲企圖發見太陽系的起源。至於這種學科。因何竟自把精力限制在這一個特別問題。完全是歷史的背景。在宇宙發生學最初成立的時候。天文學幾乎不知道太陽系　以外。更有　些什麼東西。而最可注意的。要敘述近代宇宙發生學的種種成績。似乎他把我們領着遊遍宇宙全部一周。事實上中途所遇的什麼東西。他幾乎全能說明他們的起源和生命歷史。最後回到他的老家──太陽系。却什麼話也說不出了。

星雲說─最初的科學宇宙發生學。便是拉普拉斯的星雲說。在西曆一七五五年。德人康德Kant曾經設想　一種原始　時期的混沌狀況。凝結成螺狀的星雲並且指定其中一個星雲就是我們的太陽。然後想像從這星雲流出的汽體凝聚。便成了各個行星。其形式類似我們想像中恒星發生的狀況。到西歷一七九六年。拉普拉斯再提出類似的觀念。並且用康德能力以外的算學精確程度。從事於詳密的發揮。他證明一塊旋轉的汽質。因凝縮而旋轉愈速。形成一種略扁平的形狀。於是乃從中間斷面的周圍。噴出若干物質。離開了繼續凝縮的主體。…拉普拉斯想像這樣放出的汽體再加凝聚。便了一個單體的行星。這時主體再加凝縮。再放出一部分汽體。結果又是一個行星。如此持續無已。直到太陽不再凝縮。纔不再產生新的行星。各個行星。再按照還小於此的規模。進行這種手續。結果纔有一個個的衛星。發生出來。

這種假設的表面。似乎很有道理。因爲　自從發生　以後。得到一般的承認。幾乎經過了一百年左右。也不曾遇到什麼嚴重的反對。到了最近。各種批評逐漸增加。性質更極爲重要。至使這種假設。有顯然不能完全被棄的情勢。

按照拉普拉斯的說法。太陽因爲旋轉過速。這纔破裂而產生了行星。不過在理論上和事實上。全淸楚證明一個旋轉快的過於安全程度的星球。他的最後命運。並不是造成一個行星系統。實在是完全破碎。有如機器上一個旋轉過　快的飛輪。結果成大小約略相同的碎塊。在分光鏡下所見的雙星或複星系統。就是星球因旋轉過快而破裂的遺留殘迹。他和太陽系統。並沒有一些類似。

再說依照『角度動量不滅』的原理。原始時代太陽的旋轉運動。必須仍舊保持在現今的太陽旋轉運動。以至於所屬行星的圍繞運動。把這些成分加在一起。所得總數。便應當代表原始太陽的角度動量。爲精確起見。太陽自產生行星後所放出的放射重量。也應當一併計入。這個成分。我們也能計算出他的大小。因爲我們已竟相當確知地球的年齡。不過結果證明這個成分。實在完全不關輕重

原始太陽的全部角度動量能夠很精確的計算出來。因爲現今太陽系的全部角度動量。保存在木星圍繞運動裡面的。佔百分九十五以上。(未完)

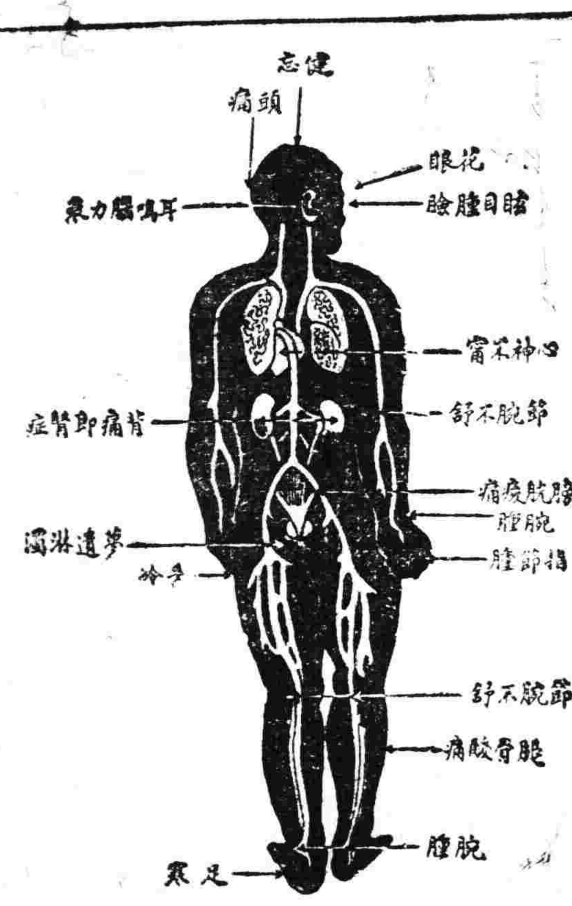

腎虧百病生

腎為濾清血中尿毒之器腎如虧弱則尿酸之毒質隨血液之循環侵害身體各部以致病痛發生上列各症即因腎虧而起其最顯者為背痛腰痠若不速治釀成重症為患甚矣

兜安氏秘製保腎丸為專治腎虧之良葯功能化尿酸利小便清血液補腎力腎强血清身自健矣凡患腎虧者宜速服此信譽久著之保腎丸也

上海江西路四八九兜安氏西葯公司啟

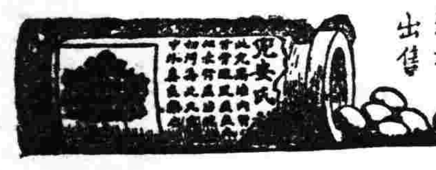

各埠葯房均有出售

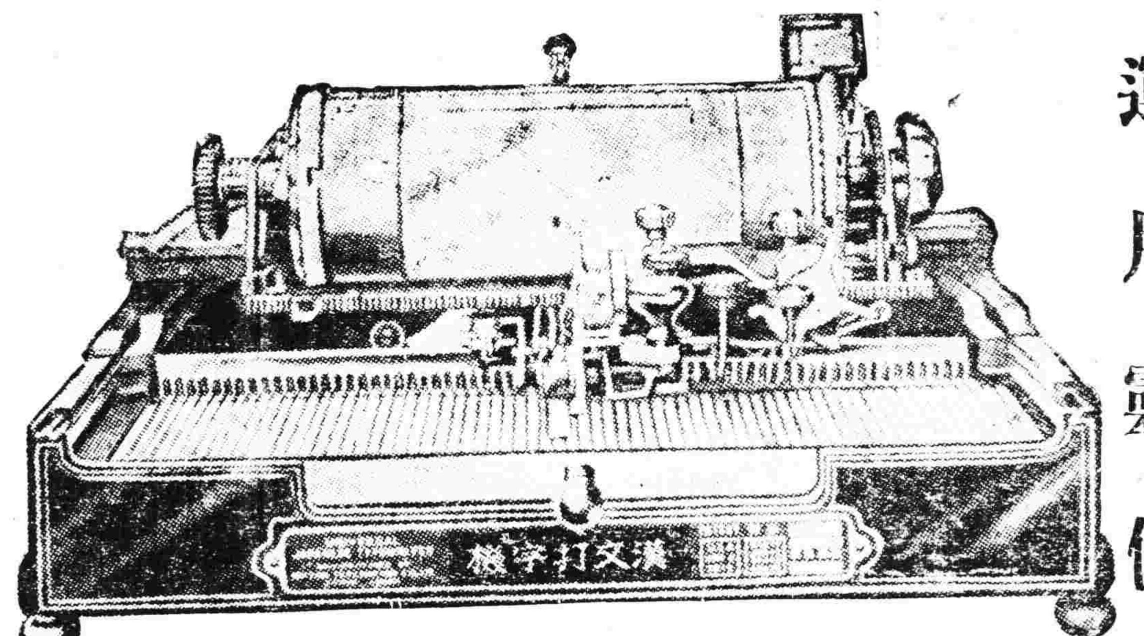

裝璜精巧　運用靈便　機構堅牢　價格低廉

縱横自在 漢文打字機 日文歐文併用

現代事務室中之大問題

時代演進、事務繁增各種事業之競爭、亦日加劇烈、學凡公文信件之傳遞記錄要以敏捷明瞭　方不致步人後塵、惟是舊日之人工繕寫、其能率之微弱、乃成今日事務上一大問題焉、且漢文字體繁異、果秉筆濡豪、一點一畫、蠅之繕寫、求其字端行整、已非易致、再冀敏捷、決非可能、今欲達此目的、舍用 **漢文打機字** 外、別無途徑敝公司創製之最新式漢文打字機、即為解決此問題之利器也、本機構造堅固完備、動作靈敏適用與西文打字機、具同等功用、

購買一架陳列廳前生輝滿室置諸案頭便利非常徒為裝飾之品誠文明之利器也一架能代三名書記者每分鐘打五十餘字

近來各官廳機關銀行會社商會學堂文人學士購用者紛至沓來如蒙光臨不勝歡迎之至

本公司現有專門打字員待聘如有需用此項人材者請向本公司接洽可也

漢日歐文併用打字機之特徵

一、構造堅固經久耐用
二、長短捲紙筒能隨時任意撤換
三、縱横打字俱備
四、横打字時若欲退回原位置備有戾鈕按之即得
五、縱横打字之間隔及挿入日文歐文或數目字等均可隨意變換
六、打字時可隨意畫線
七、打字位置極為準確自動進行無反動外錯之弊打字速度極快
八、機構鋼字文字盤等均極堅固可保永久使用

漢文打字機製造公司

支店　大連山縣通一〇五　代理店　奉天富士町六　中和洋行
出張所　新京富士町四丁目　代理店　吉林新開門外　大久保洋行
工場　奉天千代田通三九　代理店　哈埠道裡石頭道　粂田商行

森永牛奶

完全代替母乳之二大製品

滋養豐富　耐久不變　配合精細　絕無雜質

家中鉢·太田·高田·各醫學博士推奨

森永牛奶粉

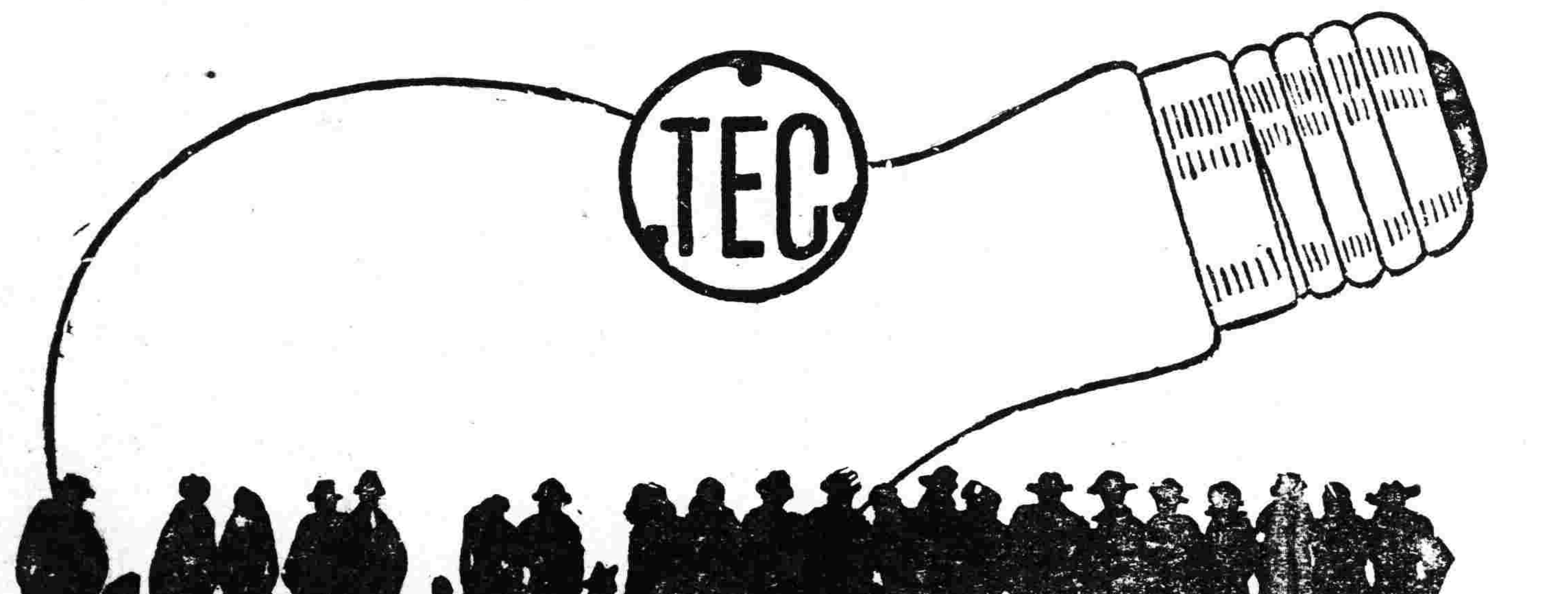

天威牌珍珠淡氣泡

敝社所發明之珍珠淡氣電泡乃由光學專門技師在敝社值屬之研究所考查世界各國照明學理加以技術的方法而造成者材料特佳外容美觀內面磨沙光亮雖强決不眩目其放射之光線緩而和清而爽視之婉若珍珠故名之其外殼全面非常光滑故汚垢積塵等決不妨碍而易於拂拭無論何時可保其特殊潔淨之而目及於吾人衛生上大有裨益焉其內容乃選純精炭絲復充入瓦斯淡氣其放出光線借賴瓦斯氣之助光亮特强故耗費電力藉得節省顧此珍珠淡氣泡中外馳名爲各界所歡迎者今番敝社爲酧謝主顧起見特大舉輸入以資貢献伏祈各界賜顧無任歡迎之至也

東京電氣株式會社

大連市連鎖街本町通　電話五二五五番
哈爾賓埠頭區水道街　電話四七七五號
奉天八幡町五番地　電話四七二七番

大病之後

補血壯身須用韋廉士醫生紅色補丸

何一卿小姐玉照

患過瘁症肺炎虐疾瀉痢等症以後精神不振身體虛弱如欲復强必須調補而調補之之藥莫妙於韋廉士醫生紅色補丸此丸善能强血益血使全體器官腦力肌肉各部迅速壯强復原時期由是縮短舉一反三請閱何一卿女士之來書也可何女士寓福州倉前山東山里十五號其來書云『鄙人前服務福州聖教女醫院嘗患肺炎大病半載由是體氣愈弱不時感冒雙足浮腫步履維艱偶一行動即形氣喘面黃肌瘦夜眠不安神靡頭暈視物每呈黃色如是者又數月遍藥無效直至去秋承友介紹韋廉士醫生紅色補丸隨覺胃納增加體氣漸健續服無幾不特諸症悉退且體氣精神較昔均健是誠奇藥也無任感佩』韋廉士醫生紅色補丸去病强身男女老少無不咸宜凡血虧腦弱消化不良瘋濕骨痛以及婦科特症均善治之　各藥房皆有出售或直向上海江西路四五一號韋廉士醫生藥局購備每瓶一元五角六瓶八元郵費不取

吸氣治咳新藥

男女均宜老少適用

韋廉士吸入止咳片治療咳嗽宜男宜女宜老宜少已屬信而有徵茲又有兩例証此功能續爲錄刊於次

廣州陳塘南廿六號和記機器廠温君頌堯云『家母年近古稀常患咳嗽屢醫未愈近試韋廉士吸入止咳片甚爲見效今已告瘳康健矣感感』

九江都昌縣同生福號何君民清云『鄙人現年廿四久患咳嗽痰壅夜不能眠任何診治未見明效後由友介紹試用韋廉士吸入止咳片不久此纏綿痰咳竟告全愈眞活人聖藥也』

韋廉士吸入止咳片統治傷風哮喘喉痛氣管支炎以及其他胸喉疾病　各藥房均有出售或向上海江西路四五一號韋廉士醫生藥局函購每瓶一元二角郵費不取　一切信件可由奉天和記洋行轉上海韋廉士醫生藥局

白玉山長官邸 櫻花會盛況

良辰美景 賢主佳賓

【大連】關東長官主催之觀櫻大會、被邀之滿洲國大臣、二日晚同車來連、三日晨畢集旅順官邸、是日也風和日暖、天朗氣清、午後二時、白玉山之長官邸、群賢畢至、正門前交插紅白之滿日國旗、廣大之庭園中、彩旗漫天、頗有輝煌奪目之狀、櫻花自日昨被和風之吹動、當日迎人而開、數十株櫻樹之下、滿設招待之酒宴、酒花相映、攝以衣冠楚楚之要人、倍增美麗、是日長官帶笑漫步臨席、佳主佳賓、推杯換盞、共賞四美之樂云、

擴展大連港 建倉庫修岸壁

【大連】近年來大連港、因出入貨物之激增、埠頭內倉庫恒有容納不暇之慨、當業者時感遺憾、滿鐵當局、今以工費八十萬圓、地皮一千五百坪、於第一埠頭煤炭棧橋、設立第八倉庫、專爲輸入貨物之用、本月中 投標開工、建二層巨樓、準至今秋告成、並於八十萬圓之工費中、兼設頭岸壁、道路上下水道改築鐵道、購設四架起重機、以爲今後大連港發展時之利用、如此任有多數之貨物、決無停留或納藏之困難云、

西署又捕獲 僞幣犯

【大連】西崗警察署、自聞中銀紙幣僞造團潛入市內以來、該司法主任恒率刑事、到處偵查犯人之潛在、前者已捕獲十數名、餘者諒未逃出管內、故明偵暗訪、期以一網打盡、殊免市民之被害、二日午後五時頃、由市內某旅館中、又捕獲共犯張海濤、洪水清、劉秀章等三名、刻正審查中、該團員中大多落網、餘者雖不知下落、已明其名姓、故不息檢舉中、諒不日即可全捕云、

警察練習所 畢業典禮

【新民】縣警察練習所、第二期練習生、現在期滿畢業、茲定於本月、二日上午十一時、在該所禮堂、舉行畢業典禮式、先期函知日滿各機關、屆期參加予以指導等因、是日到場者有滿側王縣長、西畸參事官、李總務科長、金警務局長、常大隊長、李司法監督、白井副參事官、鐵路張段長、徐農會長、程代表商會主席、圖書館王館長、財務局關課長、監獄屈看守長、日側岩根署長、並新聞各界、齊集禮堂、舉行典禮式、畢業典禮、程序列左、(一)振鈴開會、(二)各長官、及來賓入場、奏軍樂(三)全體人員、向國旗行三鞠躬禮 唱國歌、(四)所長報告(五)練習生、接授畢業証書、暨奬狀、(六)縣長訓詞、(七)參事官訓詞、(八)局長告詞、(九)外賓致詞、(十)來賓致詞、(十一)練習生答謝詞、(十二)各長官來賓退席、奏軍樂、禮成、撮影云、

七月中施行 船舶安全法

【大連】客年中決擬實施之關東州內船舶安全法、後有種種之難問題、迭經討論、未克見果、刻者海務局、認急有實行之要案、故海務局塙谷庶務課長、於二日午前、親携該案赴旅順、向關東廳當局陳述內容及現況、仰爲諒解速行許可結果當局亦頗同情、故該法之最後的決定、最遲約在七月上旬、實現後船舶之船行時、應有相當之利益與安全云、

署長易人

【桓仁】警察第一署署長孫奪標、因事辭職、遺缺委傳鎮川接充、查該新任署長係警察學校卒業、歷充警察官吏多年、對於警察學識、非常豐富、而對於地方情形暨人民風俗、尤爲熟習、一區地方得此優秀署長、人民均稱慶云、

大連市將採用 理學器機 搜查罪犯

【大連】人心不古、搶竊傾騙、日行精妙、故搜查罪犯之手段、亦須利用新奇之科學法、況近年伴同各都市之發展罪犯益多、非憑人力所能搜盡警察當局及刑事界、對於罪犯之防止及搜查上、苦費考究、今者關東廳刑事課、決採用各大都市空前未曾實用之理學鑑識法、期於滿洲搜索罪犯上、澈底的改善、劃期實現、關此計劃、現由千葉警部、以刑事課鑑識係長之資格、苦心研究、其目的即以理學分析機、及紫外線鑑識機等理化學鑑識法、解釋犯罪現場散在血痕、或兇器上附帶之血跡、可明爲犯人之血或被害者之血、此外人血獸血概能辨別、最近由德國買來理化學分析機、用此機以理化學而分析之、則可免除種種疑惑、例如現場落遺毛類、用爲良好根據、先斷爲人毛獸毛、或身體何部生殖、如何動轉致遺落、藉現學全可瞭然如見、他如投書亦可知何人之筆、何人所投、眞有神出鬼沒之機、查年來滿洲各地、恒發見僞造紙幣、或公私文書、利用紫外線、亦可鑒別、尤如放火現場、查其利用之石油或揮發油、並其他分泌物之鑑識上、皆有偉效、誠新奇妙術、刑事課鑑識係、除決用此科學的方法外、並用檢微鏡指紋法寫眞等搜查法、今後對於犯人之搜查上、決得絕大之貢献云、

縣圖業已印竣

【興京】興京向無精確之地圖、縣長張耀東氏、引爲憾事、蒞任之後、即飭員書參照日本軍用地圖、繪製興京縣圖、刻已由省印竣運縣、標題興京分區地圖、附有縣城及陵街市鎭圖、定價每張國幣五角關心本縣疆域者、多往爭購云、

農務會長改選

【瞻榆】本縣農務會、於本月 日通知各界及村長副鄉農會長各分署長士紳等、謂本會長任期已滿、亟應改選、以重會務、茲定於本月三日開會改選會長、請屆時參加選舉云云、究竟鹿死誰手、容訪再誌、

靠山虎落網

【遼陽】城山十區信家窩棚住民信自實、素無正業、事變後、即投入天地榮匪幫部下爲頭目、報字靠山虎、肆惡逞凶攪擾於二十兩區界迨後天地榮被剿伏法、該徒亦潛逃、後即時集三五、搶綁快票盜竊馬等無惡不作、詎料惡終遭報、日前在煙台驛、被日警署拿獲、現在嚴詢追究餘黨中云、

警備軍增防

【王爺廟】本鎭因係重要所在、故由去歲即駐箚警備軍一大隊、頃以省署將遷、交通又極便捷、較前尤爲扼要、日昨二十六日又增防警備軍一大隊用資鎭攝、而保無虞、已由商會賃妥隊部房舍廿餘間、已修葺竣事、二十七日早、已全部遷入、從此警備周密、商民高枕無憂矣、

狼竟入北鎭城

【北鎭】城內西上坡、旗倉前胡同、住戶李姓、畜豬成羣、不意昨一日、夜晚一句鐘、突有野狼入院、吞食肥豬一口、食剩其半、復又背豬一口踰牆而跑、該院多人、尾追驅逐往西門馳驅而跑杳無踪跡云、

春季賽馬大會 第一日之盛況

一馥馥杏花人意醉 青青芳草馬蹄忙

【哈爾濱】幾經籌備、而又宣傳多日之春季大賽馬、已如期於上月二十九日、在馬家溝志士碑後之王兆屯附近、新闢之賽馬場舉行矣、是日天朗氣清、惠風和暢、雖爲賽馬開始之第一日、而參加之人數、日滿俄各國人士、竟達五千餘名、場內因有日滿軍警之維持、非常平紊、由下午一時開始賽馬每半小時爲一次、迄至終了共十次、每次分勝馬票與搖彩票兩種、而勝馬票又分單式複式之別當日小香檳票臨時會賣出計三千張、每張以國幣貳元計算、共六千元、因搖彩時、當時者之一時殊忽將由一千〇一至兩千之號碼、僅裝入兩份、致搖出揭示後、爲一般購兩千號碼以上者責難、幸當時當事者處理之得當、未致事件擴大惟此日乃開始賽馬之第一日、竟發生此可資遺憾之事件、殊爲大煞風景云、

籌賑函館火災 演唱義務戲

【克山】本縣縣長陳毅氏、日向以仁義爲懷、道德爲念、日前奉令爲友邦函館火災募賑、當即着手招開地方紳商各界會議、成立籌募函館賑災委員會、已誌前報、玆自成立之後、遂印製紅票一千張、分爲五元五角兩種、各機關各法團、有認二三十元者不等、其五角票、多由警務局向商民勸募、每戶有認三五張至數十張者不等、非常踴躍、遂擇定月之二十五六日、在南戲園永興大舞臺、演唱義務戲兩天、持票入場觀劇、其無票者、隨時起票、開幕之際、滿貼籌賑救濟標語、並在演戲中間、請由協和會及新國家思想宣傳委員會、担負講演籌賑救濟義意、頭天開幕則滿園觀衆已顯熱烈之輪助、晚間加以新邀二三角色、並花界票友一時觀衆則患容納不下之槪、次日天氣大風遽作、則觀客稍少、於頭天晚間風息、月明戲劇 特別擇選、又屆終結、此時觀衆遂大有無立足之餘地、由是觀之、可謂慷慨捐助、聞共募得賑欵數百元之多、將匯解交通部、再轉匯友邦函館災區云、

慘禍 拾得炸彈轟然爆響 炸斃十人傷三人

開始調查炸彈來源

【哈爾濱】昨二日在當地三棵樹太平橋附近、有一滿人發見一瓶型鐵塊、當即持歸自宅因欲仔細觀此鐵塊之究竟、以鐵槌擊之、轟然一聲、將一家十名在傍圍觀之人、盡被崩死外有三名負重傷、哈爾濱警察廳聞報、急派廳員往現場調查結果、已判明由飛機投下炸彈在此橋附近放棄、此强烈之炸彈竟使當局莫明其妙、已行開始調查炸彈之來源云、

洋灰股票勿轉讓

【台安】縣商農會、現接到省方總會函開、謂前次招募各縣之洋灰公司股票、現因營業發達、將來權利定能充厚、此股票決不可轉讓他人、坐失利權、如萬不得已時、可先通知省商農會、再爲酌核情形轉讓本縣商農兩會、已將各情、轉知各股東保守云、

台安承審 陞復縣推事

【台安】縣承審員李雨亭任職以來、廉潔自守、對於訟案向秉公判、毫無勒索受賄情事茲奉上峯令、調陞復縣、地方法院推事、遺席經省委吳英接充、李承審於本月二日早十點離台去省、于縣長及各職員、商農各法團等、均齊集縣署門前恭送云、

學校開演說會

【磐石】本城教育分會、爲各學校以啓發學生社會之新知識、養成演說之能力起見、特於四月廿八日午前十一時、假定西門外天和茶園地點、開聯合演說大會、舉定教育分會長申爾庸爲會長、劉縣長爲審判長、姚內務局長等五名爲審判員、并預發公啓、邀請各機關首領屆期入會、各校演說選手規定、城區第一校六名、模範校五名、鄉區第一小學校三名、女子小學校五名、代用第一第二第三等小學校各一名、是日蹌蹌濟濟擁擠一室、於行舉開會程序後、各校選手逐一次登台、遂各演說、演畢經審判長等、評定甲乙、定劉麗華爲第一、（城一校年 十三演說主旨、爲日滿親善之必要）二名爲李繼賢、（模 範校十五演 說主旨爲日滿親善）三名爲張國華、（十三演 說主旨爲滿洲建國之歷史共取十名、各與奬品、天晩始行散會云、

戴參謀 率部抵京

【新京】本月十日之參加爲觀兵式奉天省警備司令部、步兵一連戴參謀以下百三十六名於今三日午後一時五十五分抵京、軍旗飄揚、經過附屬地高埠地紮營城內云、

縣令各村 保護路政

【西豐】縣公署、前以農閑之際、飭令警署、督促人民修理鄉道在案、已誌昨報、現查各鄉應修道路、業已工竣、惟恐有不良之徒、任意破壞、及或雨水冲穿、車軋馬踏、種種情弊、特於昨通令各村、對於路政、亟宜保護、隨時派員檢查一切、以免損壞而重路政云

地方醫院 將報診療情況

【西豐】縣地方官醫院、經黃耀堃院長改組後、診療成績日臻完善、是以一般隱於病海之人、爲去沉痾之苦、每日爭往顧之、該院雖係分科治療最近患者赴院人數、每日竟達二百名以上、各科大夫有應接不暇之概、該院如此情況、實創辦以來、未之有聞、於是黃院長、將最近診療情況、呈報縣署、以憑查核、而資備案云、

繼母虐女致死案 父檢舉復仇 已送官究辦

【吉林】吉林新開門裏、新順合鮮菓店、繼母虐女致死案已經被其夫翟某、在省會警察分所檢舉、並述其妻虐女之惡暴情況、非以其妻抵女之命不止、夫婦間之感情、已完全破壞無餘、大有積不相能之勢、結果於月之一日上午十時、被警察派警將翟某之妻逮拘帶署定於今日（二日）由地方法院派檢驗吏、前往檢驗、自殺女之身體、如果係証明虐待致死、繼母當然難逃法網云、

司令部召集會議 整理軍務

【吉林】吉林省警備司令部整理軍務起見、發出電報召集各旅長來省、討論一切整編部隊、來省者、有步兵第八旅長陳德才、步兵第七旅長白文清步兵第四旅長邢士廉、步兵第二旅長李文炳、步兵第一旅長李振聲、走兵第三旅金旅長、騎兵第一旅長郭寶山、騎兵二旅三旅、及騎兵席支隊長、步兵第五旅長王樹棠者、吉司令官爲各旅長洗塵計、於二日在俱樂部食堂、設筵欵待、參加者除各旅長以外、並有各軍事機關顧問、及友軍上野團長等杯酒交歡、頗爲一時之盛、會議期定五日開始云、

永陵宮前 帝政紀念林 實行植樹紀

【興京】興京縣擬在永陵宮前植造帝政紀念林、並蒙奉天實業廳分給苗木已誌本報縣長張耀東氏、現以該項苗木運輸到縣、遂邀同田司令代表孫副官長、稅捐姜局長、司法孫監督、林區駐在所代表徐助理員、日領派遣警察隊矢野代表、中央銀行孫經理、電報安局長、孫看守所長、峯同中尾參事官、塙塚副參事、孫總務科長、劉內務局長、綠川指導官、李行政股長、史教育股長張代實業股長、吳警務股長、呂縣誌編修、劉王二農會長、圖張二教育會長、李電話局長、於二十六日早九時、乘瀛車赴永陵栽植、午十二時植畢攝影、並由張縣長演說、同時陵街士紳及男女兩校學生、均行參加頗爲熱鬧、晚二時乘瀛車回縣順便至老城及皇寺考古、說者咸謂張縣長之雅興不淺云、

哈埠防空協會支部 招集準備會議

【哈爾濱】當地各機關、因全滿各地均設置防空 協會支部、故當地亦有應設立支部之必要、遂由三日午后一時、在北滿特別區公署會議室、招集代表者二十餘名、開催支部設

戲園邀來坤角

【旅順】鮫島町霓戲園、自陰曆正月開演以來、角色不齊、生意不佳、故因賠累洋四百餘元、該園主人楊柱亭、不惜重資、爲擴充市井發達起見、又在青島邀來、坤名角色二十餘名、於五月一日午後七時、開演新戲、以資娛樂、頗爲顧曲家歡迎云、

船會社備置人名冊 檢查登陸苦力

大東公司陳情水上署

【大連】關於由海路登陸之山東苦力、優良不等、當局爲辨別計、曾由大東公司、向大連水上署、提出意見、仰爲協助檢查、蓋大東公司之設立宗旨、係爲維持滿洲國內之治安故仰關東廳當局諒解、將來對於四等船客之苦力等、令各瀛船會社備船客人名薄、船入港時、呈名薪於水上署、嚴重檢驗、水上署聞其旨、於二日午前十時半、招請各船會社、海務局憲兵分隊等各當局代表說明水上署側之意見、祈船會社諒解之後、受水上署之指揮協助實施云、

擧行清潔檢查

【本溪】玆値季春、轉瞬炎夏、我縣警局、爲防患疫癘及諸症之發生、故對於市民之清潔、十分注意、玆訂於本月五日、擧行清潔大檢查、望我邑商民人等、務於清潔上、加以注意云、

王巡捕葬身魚腹

【安東】本埠附屬地日警署所屬臨江派出所、巡捕王殿林現同日警由臨首途、押解盜犯二名、乘帆船下行來安、於日前一日上午行至馬市台附近、王巡捕出艙小解、偶爾失神、未能站穩墮落江中、該處水深湍急、船行甚快、駛回不易、王巡捕浮沉江心登時絕氣、屍體順水漂流尚未尋獲、王巡捕之妻、同船來安、治病、突遭此意外、痛不欲生云、

鮮貨舖火警

【扎蘭屯】本街鮮貨舖瑞生祥、原係小木經營、在扎歷有年所、因素日信用昭著、以致營業異常發達、自建設分省以來、市面繁榮之故、該號更大見起色、日昨（廿九）晚八時厨房失愼、致遭回祿、經警察局警佐富永率郭巡官、帶警士多名、前來救護得法、一場大火始告平息云、

預防瘋犬注射

【熊岳城】本驛日警署、爲預防瘋犬計、曾一度捕殺已誌前報、現民間均遵令紛紛呈報、警署因値時疫流行、恐患傳染、特備大宗藥料、令各犬主領犬注射、聞注射期自月之七日起始云、

稅關公署 併稅關

【安東】本埠稅關監督公署前任監督孫旭昌、此次奉令、轉任營口鹽務署長、業於上月下浣、赴營口履新、所遺安東稅關監督一席、着即廢止、將稅關監督署之公務、併入安東稅捐局辦理、玆聞稅捐局、業已奉到兼辦稅關署之明令、並規定管轄之區域、聞稅捐局、由本月一日起、執行稅關署之職權、賡續辦理一切、以策稅務之進行云、

歐斃髮妻

【洮南】熱河省長公署外交處長李香洲、自隨張省長去熱、洮南家庭僅有婆媳二人、及顧用工人等、外有姨夫齊海峯家數口人、依李處長家餬口、月之二十七日、不知因何李處長之姨夫齊海峯用鐵棍將其妻王景福打得腦漿崩裂、立時一命嗚呼、其中複雜情形、容訪再誌

塡平碍交通土井

【錦縣】邑北街轆轤井子胡同、自東城墻業已通開康德門惟街西頭有市民公用井泉、正當巷口、殊於交通不便、令即塡平、另鑿井汲水云、

警察廳取締票座

【安東】本市各娛樂場所之票座、相習成風、具有一種潛勢力、雖經警廳三令五申、迄未收效、而票座依然充斥茲聞警察廳、刻又重申禁令、取締票座、由本月一日起、着各娛樂場、一律改爲入門賣票、並分此函各機關、限制所屬人員、此後購票入座、不准仍前一文不名、藉以維持各娛樂場、而間接中或可振興市面云、

體育

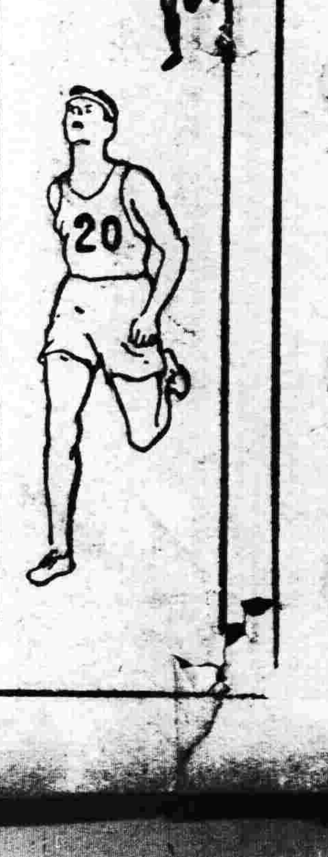

馬尼剌洋溢新氣象 各國選手陸續蒞臨

【馬尼剌三日電】遠東大會、已迫在眉睫之馬尼剌市、到處皆呈大會將開之氣象、市內各要處、皆昭有書報、傳單、五日荷領印度之隊伍、首先蒞臨、七日日本選手亦乘平洋丸入港、熱鬧非凡、彼等上陸之際、將住於宿舍、本地溫度、日內達九十五六度、日本選手、定難忍受、故僑此日人對於此點、頗感不安、大以日本方面最得意之陸上水上、須於十五日以後日本選手之精神、是否能夠支持、一層、亦極關心、雖之梅暑凌人、而風是常有的、幷非像日本 夏天那樣熱的難受、五日舉行新設 野球場之開場式、繼之非島代表與僑菲島之全美隊舉行球賽、

【香港四日電】 遠運會日選手搭乘之平洋丸、已于四日午前六時入香港、

時已迫矣

排球游泳兩項種目 中國選手題名

【上海專電】遠運男排球選手、由選拔會在粵港杭滬四處選手中挑出十二名、計(粵)黎連樞、李[illegible]、[illegible]、譚永洪、(港)陳錫炳、曾紹全、(杭)張錫祜、(滬)徐亭、鄒炳新、邱廣燮、曹廷贊、莫錦鑾、黎福俊、惟張錫祜因航校未准給假、擬在華南另選一名補充、女子網球代表決定王春青、王泰蕆、劉玉蘭、黃淑懿、兩王二十五日由太原起程來滬、足球代表在華南選定李惠堂等十七名、體協已得華南來電、

【香港專電】游泳選手、全國體協會已覆電批准、男陳其松、陳振興、王秀山、郭鎭恒、劉寶希、曾河福、梅熾昌、陳震南、石錦培、女楊秀瓊、陳煥瓊、劉桂珍梁詠嫺爲代表、

魯國術審考會（續）

初級中 學八名臨朐 十六名（箭）百陽公安局一名八十一師二團四十一旅四百八十一團三名、手槍旅學兵連六名、高中七名、十七分社一名、二十分社四名、定陶縣楊建亭保送六名、日照楊金彪保送二名、臨陶李培義保送一名、外有自由報名者五十名、平原李秀峯、健康學社王維眞、本館顧桂英楊素清、（均女性參加表演拳脚刀兵）共團體機關六十餘單位、人數四百二十餘人、

各方奬品一覽

銀盾四十三座寶劍五十一口大刀一百把、錦標十一面、軟匾一面、奬章一百個、紀念章八十個、銀盃一支、岳武穆送張巖北伐詩柘本一份（省圖書館捐贈）背心二十七件、加大絲巾十二條、手巾十二條、

射箭比賽細則

一較射之法、分射中射遠兩級、以每人連射三箭爲一回、較箭二回以定勝負、二箭道之距離、射中者 以四十 米達、（五十單步）爲度射遠者以八十米達（一百單步）爲最短距離三較射中者以射中箭鵠一次以上者爲本回及格射遠者以射逾所規定之最短距離一次以上者爲及格四其中箭支數相同或遠近相等者、得再行決賽一並記其姿態方法各分數以定甲乙五較射之記分法、射中紅心者得十分、其他每退一環減一分、如射還九分、三環八分、按環類推、如射中兩環之間者以射中內環論、六較射及格者應衆視其姿態方法之優劣、酌量記分、加入前項記分計算、如姿勢端正手臂弓穩者、得增分數、自一分至二分、七較射特凡有翻弓正絃扣箭落地失手走箭有錯失、在二次以上者、取銷其比賽資格、八較射時應聽評判員之命令爲起止評判員未發開始令前、較射者不得先射、既發停止令後不得再射九較射者前足尖須在所規定界線之內、十每回三箭射畢、須俟評判員 記分後、始得將 箭取下、十一前射之箭由箭鵠取下後、第二人始得開始較射、十二比賽場不得有試射舉動、十三較時前各應檢察弓矢、整頓衣履勿碍身手十四箭既離絃、無論遠近即作爲已經射出、不得拾箭再射、十五較射時應姿態詩雅雍容不迫氣度沈毅精神內歛、不應以勝負極懷、十六弓矢自帶、

華北運動場 繼續開工

天津訊云、第十八屆華北運動會會場、自興修以來、中國迭生波折前（二十八日）內舖設鐵筋事之包工者周某、工作進行遲緩、業由工程司改爲花旗公司包辦、周某已被辭掉、而花旗公司竟未見工人到場、致使全部工程、暫行停止、昨（廿九日）晨始見花旗工人到場現已開始積極工作云、又訊 關於墊土工程、刻仍有一小部份未竣小水溝已着手填墊、昨據會場工頭聲稱、墊上全部工作、至五月二十日可全部竣事云、

天津體協決定 球田徑各賽日期

天津市體育協進會於日前在東馬路青年會開本年度第六次執行委員會議、出席者、張淑娣、郝銘、趙文藻、謝希雲、劉季仙、齊守愚、侯洛荀、足文選 等八人、當由趙 文藻主席、謝希雲紀錄、討論至三時許散會、玆將一切報告及討論事項結果誌下、

報告事項

一會計報告最近共收入洋七六、八九元、共支出四三八〇四元實際尚存三〇八八五元、

二書記 報告最近收 到公函兩件、發出公函兩件、塡覆市教育局調查表兩份、發出年刊一冊、

何日舉行案、議決、定於五月十二十三兩日在南中舉行、籌備委員會以全體權、委充任之、

三公開排球比賽、定於何日舉行案、議決定於五月中旬舉行、推舉趙文選趙泉（長）田移曾、張淑娣、龐震根、李世琦宋銳庭爲籌備委員、

四網球比賽、定於何日舉行案、議決定於六月中旬舉行、推舉阮湄溪（長）、阮志珍陶少甫、崔玉玢、王子華爲籌備委員、

三籃球委員會報告共收入六八、五〇元共付出一二八、〇〇元、實際虧欠五九五〇元、由會計處撥支、

四水上運動委員會報告共用一百數十元、詳細賬目已交會計處保存、

五中華足球委員會報告前與交大隊比賽、售票所得、七十餘元、除開支外、餘二十九元繳春合舊欠、因最近又與朝鮮隊比賽、唐票一九二元、收支恐可相抵、

討論事項、

一劉委員維英隸津其遺缺以次多票數應由趙文選遞補是否通過案議決通過、

二春季田徑賽運動會定於、

新京特刊

第四四號

盛京時報新京支社　新京祝町二丁目　電話二一五一七番

市稅統一案

經市自治會審議刪定後　呈民財两部核示　預定於七月一日可見實行　以後並將推廣全國一体實行

關於本市市公署之統一市戶別稅制、首先由新京實行之後、如博得良好結果、即將推廣於全國各省縣市都會地方一體實行云、

稅制計劃計、戶特稅、不動產取得稅、營業稅等之案、前自該署事務會議通過之後、又經本市自治會復行審議刪定、茲市署已將此案妥切備文分別呈請民政財政兩部核示、預定於康德元年度始、（本年七月一日起）決對可以施行矣、再據月政部消息云、於該項

消毒手數料　市署已決定公佈實行

本市市署對於市民傳染病之消毒手數料、於議定後、即交與市自治會審議、但前自治會於第六次會議、因出席委員不足半數、宣告流會、故此案延至第七次會議時、始行提出討論、當經大會委員議決通過、已決定公布實行云、

曾子仁畫品展覽會　作品琳瑯滿目美不勝收

前於滿洲國美術同仁院展覽大會中之中堅份子曾子仁氏、今爲民政部社會科所囑託、將開一曾氏個人作品展覽會、聞已定於五月十三、四、五、三日、於大連三越吳服店公開展覽、內中曾氏作品琳瑯滿目美不勝收、計有滿洲各大臣所題贊之風景、山水等傑作多幅、其中並有蘭花一幀、尤爲該氏之心血結晶品云、

市民福音　市營住宅減租辦法　市署已決定實行

迭誌本報之市營住宅減租問題、自經當局要求東拓會社減低利率之後、已由本京市署將市營住宅各等房租、一律遞減、刻市署已經本市自治會、將此項議案審議通過決定自四月一日起公布實行茲將日滿兩式各等住宅減低後之租金列後

日式
甲等　八〇元（原定九五元）
乙等　五〇元（原定六〇元）
丙等　三〇元（原定四〇元）

滿式
特等　八〇元（原定五〇元）
甲等　四六元（原定五〇元）
乙等　三三元（原定三五元）
丙等　一九元（原定二〇元）
丁等　一〇元（原定一〇元）

一棒！　方立昌倒地昏迷　相島損失六十元

本京地方法院、修理房舍、係飛島組包修、自動工以來、慘劇迭出、雖人火警、已發生在先、書誌本報、今竟因一小木橛、又發生毆鬬情事、緣該院有汽車方立昌者、因每天發見該木橛妨碍車輪之進行、於日昨遂將其拔倒、致惹起該組工頭日人相島留吉無名之火、竟持大棒向方某暴打、因用力過猛、當即將方某打倒在地昏迷不省、該日人見已打倒、當時住手、但已重傷、移時方某蘇醒、復經日本領事舘來塲驗視、送至三春醫院救治、結果經多方之調楚令該工頭償給醫藥費、並賠償其工資之損失共六十七元、始行了事云、

五次講習　教員決定

文教部第五次之教員講習會開講期近、早已通令各省、新京特別市業已決定孔慶春、徐彥洲、匡昨非、吳勤等四名如令保送云、

背夫數度情奔　同床異夢夫婦名義恐難再維持

本京樂亭屯、門片二號住戶李玉科、年四十三歲、係山東青州府人、先以出賃馬車爲業於民國六年、經媒人作伐、娶其同鄉劉氏爲妻、自結禰後、夫妻感情頗稱不惡、其後有其表姪傅秉九者、來此幇同李某料理營業、因與其表嬸習見不避、日久兩人竟爾相誘成姦、嗣因李某防杜甚嚴、不得愛情之自由、姦夫淫婦、遂相商長久之計、乘李某不備之時、携其二歲幼子小虎、席捲而逃、事後李某始知被其表姪拐走、徑各處訪查、知該姦夫淫婦匿於敦化縣之某處、即整湊盤纏去敦尋獲逃妻、時該傅某假行他往、李某亦隱忍不究、於是夫婦二人重叙舊好、但該李象傅某亦甘心拋去愛人、又乘李玉科不備、偕李劉氏返同故里、仍行同居、斯時李某再行偵查、結果消息杳然、遂在敦化另謀他業、於客歲李某又來新京謀生、竟於本年二月間、在街撞遇傅某、始知其妻下落時虎子已十五齡矣、李某遂欲領回其妻、但該姦夫淫婦仍不願分離傅某並偸將其子小虎藏於他處、使李某不見、一面使李劉氏設法再逃、但此次李某鑑於既往加意防管、數月來劉氏因不得其便、終日吵鬧、昨日該氏見李某外出之際、即行外出、意欲逃走、孰料行至西四道街口、適逢李某歸來、見其妻出門、絕非好意、遂即扭其返家、時該婦已知此後無機可逃、堅不歸家、兩人在街上互相扭打、後經管警將其帶署訊究、其結果恐難維持其夫婦之名義矣、

又一起輕生案　因幾句口角竟生短見

本京卡倫鎮、住戶鄭海亭者、務農爲業、家道小康、膝前三子、長子持家、次子務農、三子鄭儉、年十九歲、肄業於本京東站鐵路中學、已於去歲舊曆三月十九日、與同鎮吳靜波之長女（年廿四歲）結婚、自結禰後、該夫婦感情頗稱不惡、於本月日前、鄭儉自校返家、當日晚、鄭某在家洗澡、其妻吳氏代爲擦洗、不知因何細故小夫妻口角幾句、即後安眠、翌晨鄭儉即乘車赴校、孰料吳氏竟萌短見、呑服鴉片自殺、至下午六時許、家人始行發覺、當時抬往醫院施救、但爲時已久、毒性發作、施救無効、於下午七時許、香消玉隕、該鄭某遂即通知吳家、一面報警、其父吳靜波聞耗赶來、其女已氣絕多時、遂發雷霆之怒、大興問罪之師、不許其掩埋、待官驗明後再行理論、現已有爲魯仲連者從中說和、但吳某不允、將來難免鄭吳兩家之大訴訟也云、

大典時一幕情劇　因看秧歌動情勾引成姦　其奈好夢不長被警捕去　至今日水落石出

前三月一日、適逢舊曆上元節、兼値登極大典、一般市民歡騰歌舞、太平景象、無過於斯、于是一般賽神社會（俗名走會）遂乘時而起、在其數日中、鑼鼓喧天、歌聲振地、通街巨巷充滿此等醜類、其流毒影響於社會風化、實有已也、有女宋素貞者、年十七歲、係本京鮑家溝人、住於本京南關會發燒鍋西隣其姐丈齊子章家該女雖出身鄉間、姿色不佳、但其情竇已開、兼久居首都之區、對對情侶、觸目皆是、以致該女之愛火情燄、遂隨時而增加于斯時、節逢上元、時屆大典、該女因一時苦悶、遂赴街遊覽、適遇某處所辦之秧歌會、戲於大經路四道街口、該女停步觀看、見有一充女角之貌美少年、所做之狀態、較他人特奇可觀、該女因之動情追隨該秧歌會一步不離、直至會散之時、始悵焉而返、翌日該女赴街、一時又巧遇意中之人在街表演、一路眉目傳情、至會散人去之時、該女突生一計、逕至少年前、突問其姓名住址、始知其名張維良、年二十二歲現住於天主堂街胡同、彼此叙談一切、兩各依之不捨、該女遂向張維良言稱、因夜深不敢單身回家、求其送回、該張某遂代爲僱來馬車、同乘回歸、但於車中緊倚之際、一對青年男女、如乾柴見烈火、豈有不燃之理、遂取消回家之念、同赴張維良家、於是晚贖夫怨女意於此千金一刻之春宵、成其好事、從此二人如漆似蜜、不時歡會、一月以來、時刻難離、但天不做美、事機不蜜、竟被該管警署偵知、於日昨二人正會巫山之際、前往逮捕、一對野鴛鴦、遂從此割斷、鐵窗之內、其感想當如何、

「救人一命　勝造七級浮圖」（續）

新京特別市社會事業聯合會代募日本函館市火災捐欵
氏名金額表（以下金票本位）

氏名	金額（圓）	氏名	金額（圓）
何瑞徵	三,00	高鳳九	三,00
高榮五	三,00	源盛棧	一〇,00
春發和	一五,00	慶豐號	一五,00
益泰春	二,00	益發合	二〇,00
段馨五	五,00	李聘三	四,00
陳景新	三,00	合順公	三,00
天和興	二,00	華新行	二,00
豐巨東	二,00	裕德長	三,00
會通棧	三,00	永合祥	三,00
增順洪	二,00	周輔之	三,00
日升棧	五,00	洪發億	五,00
同昌源	八,00	新泰興	一〇,00
志遠達	五,00	巨昌棧	二五,00
福順厚製粉廠	二,00	恒順昌	八,00
衍慶豐	〇,00	吉江公司	二,00
同濟新	三,00	集斤齋	八,00
福順錢	八,00	孫耀先	一,00
玉茗棧	二五,00		
于海亭	金票		二,00
呂香亭	一,00	郭洞天	一,00
姚君佩	一,00	孟樹屏	一,00
謝文川	一,00	劉俊忱	一,00
梁樂亭	一,00	劉壽山	一,00
郇東園	一,00	孫沐生	一,00
郝岳五	一,00	劉瑞符	一,00
王尊祥	一,00	宋子明	一,00
新京愼發祥	拾		〇,00

氏名	金額	氏名	金額
王星垣	三,00	程鴻鄉	一,00
高文元	一,00	趙萬邦	一,00
齊佩珩	一,00	景秀亭	一,00
劉泉山	一,00	寗榮久	一,00
陳玉山	一,00	王豐年	一,00
金順合	一,00	三順合	二,00
泰發合	一〇,00	李興國	一,00
劉清遠	一,00	何維賢	一,00
牛佐卿	一,00	佟熙侯	一,00
寶聚和	三,00	常佐賢	一,00
陳潤堂	一,00	福記布	二,00
和利祥	五,00	鍾墨林	三,00
福合長	二,00	會合昌	二,00
泰發源	二,00	永豐泰	二,00
仲記元	二,00	張炳衡	三,00
同合成	五,00	李純潔	一,00
黃占一	一,00	劉聘三	一,00
義聚棧	一〇,00	劉潤田	三,00
張鏡源	一,00	魏陛三	一,00
蔣伯勳	一,00	薛茂庭	一,00
趙傑三	一,00	福盛永	七,00
王志果	一,00	郭祥五	一,00
范香圃	一,00	王顯曾	一,00
趙馨亭	一,00	張星五	一,00
孫秀三	金票		一,00
劉國棟	一,00	馬潔民	一,00
益發長	六,00	賈君龍	二,00
王作民	一,00	王瀛洲	一,00
謙益東	三,00	杺惠風	一,00

氏名	金額	氏名	金額
馬敬熙	一,00	裕成湧	一〇,00
趙連城	五,00	侯傑人	三,00
賀云卿	二,00	程文	二,00
賀致五	一,00	新泰長	四,00
趙鐸五	一,00	劉權福	一,00
趙景陽	一,00	齊子和	一,00
新京通吉棧			五,00
李耕九	一,00	李蔭橋	一,00
張希全	一,00	楊士鴻	一,00
東信棧	八,00	李珊仁	四,00
孫殿卿	一,00	徐德門	一,00
盛榆棠	一,00	胡雲亭	一,00
同義順	二,00	廣合棧	五,00
裕興棧	二,00	王濟剛	二,00
公成祥	二,00	張忠一	一,00
郝岐山	一,00	楊凌閣	一,00
新京萬源滙			一〇,00
方友蘭	一,00	李榮圃	五,00
積德泉	七,00	費秀升	三,00
孫尚臣	三,00	邵輔平	三,00
王馥庭	一,00	王著華	二,00
徐致遠	一,00	李輯五	二,00
李景陽	一,00	天益興	三,00
郭祥臨	一,00	朱春波	一,00
田靜軒	一,00	陳亭瑞	一,00
興順增	二,00	大同粮棧	四,00
同聚和	一,00	張青山	二,00
孫名遠	一,00	張占一	一,00
寶泰興	一五,00	成發源	一,00
趙壐臣	金票		
德慶恒	一,00	楊義卿	一,00
白捷三	一,00	同義興	二,00
新京裕成興			五,00
晉豐達	一,00	華盛東	三,00

氏名	金額（圓）	氏名	全額（圓）
公合號	八,00	鴻生湧	三,00
義和謙	八,00	福興當	三,00
興順增	八,00	榮昌棧	三,00
世美行	五,00	福德棧	三,00
德育約店			五,00
長發玉	八,00	天和增	五,00
公慶長	五,00	同興合	一〇,00
德泰盛	三,00	世成東	八,00

以上頭道溝商務會代募捐欵
金票八百四十元

氏名	金額（圓）	氏名	全額（圓）
龍春電影院			五〇,00
永和祥	一,00	樂仙春	二,00
新民樓	一,00	同德福	一,00
迎春閣	一,00	新京和記	一,00
春盛樓	一,00	登霞閣	一,00
福興盛	一,00	厚德福	二,00
東記零賣所			二,00
遠東長	二,00	蓬萊閣	二,00
醉雲閣	二,00	登雲樓	二,00
凌雲閣	二,00	永慶樓	二,00
魁順興	二,00	芙蓉閣	二,00
吳德民	一,00	沛景山	一,00
劉翼之	一,00	德星聚	一,00
又一村	一,00	明春閣	一,00
永德長	一,00	大同軒	一,00
永昌源	一,00	王培林	二,00
峻峰久	二,00	正大號	三,00
瀛洲閣	二,00	同樂軒	二,00
會友軒	二,00	大生久	二,00
順泰號	二,00	群英樓	二,00
洞庭村	二,00	怡園	二,00

以上計國幣一百零八元整金票三元整

新京戲院一夕記（續）（琛）

雖欲強作鎮定、奈乎難題節節逼來、終於窘態畢露、亦遮飾不得也、當然全劇表情、遠去當事人之情景、不能以道里計、然較前北平各票雪鶴？君半途拂袖而去者、實屬強勝百籌、是記者對於新京票友之不可不加青眼之謂哉、及蘇三一聲苦哇、於衆目睽睽之下揭簾登場、觀者不禁大譁、蓋衆心冀冀之嬌小蘇三姑娘、今則一易爲虎背熊腰之女英雄起而代之、未免大殺觀衆之美感、更加此雄偉之蘇三、蹙眉苦眼時時作態、其意固欲一寫蘇三一段鬱鬱不伸之苦衷、以期達於表情入微之化境、孰能謂所得適値其反、至此觀衆竟大開其閘、魚貫而退、兼之胡琴起收全無繩準、一段柳青娘若無二胡之提携、幾不知將依於胡底、及至玉堂春好一比花中蕊……大人哪—起乍乍乞、蘇三竟未能應節而起、草草完事、幸苦下場、時已十二時又三十五分、記者頭暈目眩、委實不能久待、匆匆買車逕歸、至於黃楚寶、張艶芬之打魚殺家、是否殺家、如何如何、遂林無從說起、拉雜記此、幸識者勿嗤可也、一笑、（完）

滿洲中央銀行回收舊幣緊要廣告

逕啓者查敝行自成立以來繼承之前奉天東三省官銀號吉林永衡官銀錢號黑龍江省官銀號及邊業銀行所發行之左列各種舊紙幣按舊貨幣整理辦法本年六月三十日（陰歷五月十九日）以後即一律失其通用之効力在前此之過去敝行曾不斷努力於種種之宣傳以期增回收之效率現在限期既迫切盼一般商民從速持兌國幣以期永遠可以行使除另以傳單喚起注意外恐未週知特此廣告

現大洋票　吉大洋票　哈大洋票　吉小洋票
奉大洋票　江省官帖　奉小洋票　江大洋票
吉林官帖　江省四厘債券

康德元年四月

國醫 范天民
上下午出門診　施診一日
內科外科婦科小兒科傷寒痘疹各科
小兒科醫藥免費不收分文
寓新京西四道街路北
天民大藥房　滿電話 四一二 四一五 八六

眼科專門
知識醫院
院址 新京大和通六十六番地　入院隨意
醫學士 知識吉彥

山崎牙科
新京中央通 西公園前

龍春有聲電影院
新京西四道街
院址適宜　建築美麗　陽光充足
價格便宜　所演影片　更皆出奇
驚人探險　愛情滑稽　招待殷勤
請駕早臨　萬勿錯過　如此良機

新式賬簿招函授生
索閱章程請附郵票四分寄新京頭道溝滿洲國郵政局私函信箱第二號交本會即寄詢問事件請寄新京滿洲國郵政局私函信箱第三號即覆
授課方法通信教授學者自宅獨習畢業日期三個月速成
考試及格發給證書全期學費國幣拾圓講義費在內年齡不拘男女兼收
（會址新京二道河子）
大連銀行簿記講習會駐京分會啓

外科　內科　小兒科
耳鼻咽喉科　花柳病科　筈元醫院（ハスモト）　肛門病科（入院隨意）　皮膚病科
新京八島通老松町タイヤ街　院長 筈元行安

謙和鐵工廠廣告
新京驛鐵道北西道口東北行
住吉町一丁目六番地
本廠初創鐵工于新京迄重信用以營業承做各式工程鑄造各種機件惟精求精惟美求美物質務以堅固價格一律從廉惨酬報惠顧者之雅意竭應社會上之需求敦佈微誠祈各界鑒察爲如蒙賜教或予汲引無任感謝
工事科目
本廠自製成品銅鐵各樣門拉手合頁插銷批發本廠承做各種新式機器衛生暖房電氣水磅採鑛師具高車鍋爐電碾冷氣榨新式酒鍋五金銅鐵用品套瓦修繕并附設翻沙鑄造廠專事鑄做銅鐵瓦輪機件大小雖易鉅細兼收如承惠顧無表歡迎倘有計劃機器儘請電話通知敝必應命前往帮忙特此廣告
本廠電話三一一六五番
張木元聚善雄珊啓

王愛忱
前在新京頭道溝天成春藥店醫士
午前九時至二時門診　午后二時至八時出診
現由奉天來京寓新京頭道溝越香春旅社內四號應門診外診
診治內外科婦科花柳科男科幼兒科一切疑難症
電話二四二九番

世傳漢醫 閻志坪
上午門診　下午出診
內科婦科　兒科各種　疑難病症
寓新京大馬路滿洲旅社
電話 自動二一九〇 普通三〇五號

逕啓者本寺向無下院組織并及寺中僧人概不出外募緣凡在街市城鎮如有假借本寺名義募緣者乞各方隨時甄別以免冒濫特此聲明
新京護國般若寺謹啓

經濟與產業

運豆方式之革新
決採散保管
明年起由滿鐵實施

【新京電】滿鐵數年來研究中之大豆散保管、已等幹部會議之裁可、由來年起、即按期實現、其設備因日本尚無、故滿鐵初次設之、約需欵數百萬元、此項計劃、可以由原樣由日本輸送及輸出、故在大連埠頭、將以百二三十萬元、建築木造假倉庫、新京范家屯公主嶺開原四平街五處、第一期經費爲百萬元、實現之際、貨車可以省百五十元、如全線皆有此項設備、則能節省五百萬元經費、故特產界對之亦極得意

舊紙幣還收情況(續)

滿洲中央銀行發行部長
(劉燏棻)

十、吉林永衡官銀錢號發行之官帖　吉林官帖
十一、吉林永衡官銀錢號發行之小洋票　吉小洋票
十二、吉林永衡官銀錢號發行之大洋票　吉大洋票
十三、黑龍江省官銀號發行之官帖　江省官帖
十四、黑龍江省官銀號發行之四厘債券　四厘債券
十五、黑龍江省官銀號發行之大洋票　江大洋票

依據貨幣法之規定發行之新貨幣有下述之五種、百圓、拾圓、五圓、壹圓、五角、又鑄幣四種、一角、五分、壹分、五厘、

最進的發行額　本月廿四日
紙幣發行額　一一六、二三六、二九二圓七三
內新紙幣　九三、三三八、二二七圓七四
舊紙幣　二三、八九八、〇六四圓九八
鑄幣發行額　五、九七三、三三〇圓

其次關於各種貨幣的豫備、略爲陳述、紙幣已經完全整備、鑄幣亦有充分的豫備、目下的發行額已如上述、而豫定迄至六月末日、更爲發行七百萬圓、計六月末日之發行額、當爲一千二百萬圓上下、一角、五分、一分五厘、各以枚計之、總計一億八千四百五十萬枚、即國民三千萬人、每人可以使用六枚、更豫備於一個年後、紙需要二千五萬圓以上的發行、亦毫無障碍、

此外關於敘行所屬造幣廠事宜亦略陳梗概如左、

造幣廠於去年五月在奉天開業、最初每日平均製造額不過十萬枚內外、十一月上旬至廿五萬枚自十一月中旬起、添設夜間工作班至十二點鐘、於是每日平均製造額增至五十萬枚、更自今年一月以來、完全晝夜兼工每日又均平增至一百二十萬枚、至於機械之增設、職工人員之增派自不待言、全體員工齊心努力猶如戰爭一般、莫不有一種緊張心理、目下造幣廠職員、職工約六百名

舊紙幣的回收和幣制統一的情形概如上述、深望諸位以『我們的幸福是從幣制統一貨幣安定而來』的一句話、作爲標語、對於敘行迄至六月末日的最後工作、舉全力予以協助爲盼、

其次關於整理私帖廢止營口過爐銀及安東鎮平銀各問題、是由財政部直轄整理、然而本行亦頗費用相當力量及犧牲、茲藉機會、略爲陳述以供參考、(未完)

日貿易之躍進
滙價跌落所使
國際勞工局局長之報告

【日內瓦二日電】國際勞工局局長常年報告書、已於今日發表、據聞生產過剩、與消費不足之難題、決非國家專動所能解決、該報告書、又論及各國之形勢、謂日本之年來進展非由於生產能力之驟加、或由於工資及勞工情況之低下、其惟一原因、乃爲貨幣價格之低落、此種低落、足以影響國際經濟之轉變云、

美貨幣專家凱末爾對於
提高銀價之觀察
世界經濟會議中之銀問題(續)

此次議案中(甲)項所述之協定將於一九三四年四月一日前發生効力、此項協定締結於經濟會議之外、非會議中之正式程序、於一九三三年七月二二日爲澳大利亞、加拿大、中國、印度、墨西哥、秘魯、西班牙及美國政府之代表所簽訂、通常稱之爲『補充協定』其規定如下、

(一)印度政府自一九三四年一月一日一年以內售出之純銀、不得超過一萬四千萬盎斯、(即每年平均售出三千五百萬盎斯、)

(二)澳大利亞、加拿大、美國、墨西哥及秘魯各國政府、在本協定之有效期間內、不得售出任何白銀、並自一九三四年起四年之內、每年應覓批購進、或陸續由市場購進各該國所產之純銀三千五百萬盎斯(即允許印度每年向世界市場售出之最高額)、上述各國在三千五百萬盎斯中各應購進或收回之數、另以契約定之、

(三)依第二條之規定購進或收回之白銀、應充作貨幣之目的、(或鑄造貨幣或爲貨幣之準備金)、否則在規定之四年中、不得出售、

(四)中國政府自一九三四年一月一日起、四年之中、不得以銷燬貨幣所得之銀出售(原註、因中國採銀本位制度)、所有銀幣均係名實相符之貨幣將來或有危險、

昭和製鋼所
擴大輸送設施

昭和製鋼所、在內部增設線路、以備將來運輸生產品及材料、其生產品及發到之數量、明年度能達百九十萬噸、預料由明年起、製品爲五十萬噸、材料二百五十萬噸、合計二百五十萬噸、

日英會商之前途
懸於松平藍氏會見

【倫敦三日電】綜合關於日英會商英國議會方面之觀測、至少有人認爲日英交涉、基本諒解、既歸失敗、則其前途、毫無希望、於是對於本日松平與藍錫曼之會見、極爲德意、視爲關繫交涉之前途、日本政府、對於日英會商實際議論之題目、有所提議、即英國所欲提出者也、故專心期待英方具體提案、

【又二日電】英商相藍錫曼又與駐英日大使松平間會見、關於日貨競爭之談判、尚未得到諒解、藍氏雖努力擬接受談判之基礎、然卒不能、衆信將於明日、再開會商、

奉天取引所
錢鈔市況

奉天取引所、四日午前錢鈔市況、因接到倫敦銀漲十六分之一、紐約銀漲八分之一、孟買銀不變、上海標金稍弛、大連銀稍伸之消息、本地金票、開價九十九圓一角、入後賣者多、漸跌至九十七圓九角收市、鈔票一百零七圓整、僅妥成一筆、冷淡散會、

滿洲六大都市
小賣物價指數

【新京專訊】據國務院統計處消息、康德元年四月三日、統計現在新京外六大都市小賣物價指數、穀類九六•四、蔬菜九九•八、魚類及肉類九七•〇、其他食品九四•三、調味嗜好品九六•三、衣類及鞋類九七•〇、燈火燃料九九•九、此項統計、與前月比較、蔬菜及燈火燃料、尚無如何出入、其他各物、稍見低落、又總物價指數、係九七•二、較前低減百分之二點八、茲以新京百比、其率如左、

地方別	穀類	蔬類	魚類及肉類	其他食料品	調味嗜好品	衣料及鞋類	發火燃料	總物價指數
新京	一〇〇、〇	一〇〇、〇	一〇〇、〇	一〇〇、〇	一〇〇、〇	一〇〇、〇	一〇〇、〇	一〇〇、〇
奉天	一二四、四	七一、四	八八、一	一〇三、〇	八七、三	一〇一、五	九九、七	九四、九
哈爾濱	八九、七	九七、〇	九四、八	一〇六、六	九三、四	一〇三、四	一〇八、二	九八、九
吉林	九一、七	七八、七	一〇一、〇	九〇、九	九二、一	一〇三、九	一〇五、五	九四、七
齊齊哈爾	一〇一、五	一三四、八	九九、一	一一五、七	一〇二、〇	一〇八、五	一三八、九	一一一、五
營口	一三四、三	八三、五	九六、七	一〇四、一	九七、二	一〇七、八	八八、九	一〇〇、四
安東	一一七、五	五七、六	八五、四	一一三、七	八八、〇	八七、〇	八二、五	九〇、二

上海標金
滙兌市況

【上海四日商通電】四日午前、標金滙兌市況、因紐約銀塊暴漲、標金開價示賤、入後接到英國政府有收買銀塊說、及美國大統領與銀團間可期待妥協等消息、一般賣意頓起、尤以裕發永、對於標金與弗、賣力强而買氣淡、行市因之步跌、直至收市前、因有中央銀行以一千四十元價、收買現物一千二百六十條、頓示稍回、圓(中日滙)北帮賣意强、

三越百貨店
將進出新京

【新京電】新京爲滿洲國消費市場之中心、故日鮮各地資本家、日益衆多、日本著名之三越百貨店、亦正運動收買新京目拔街之土地、故各界皆望其早日實現、

未完

行市　四日

條銀標金

倫敦金塊現金　一八片四分一
仝　遠卯　一八片一六分一三
紐約銀塊現行　四二仙四分三
孟買銀塊現行　五一留比八分五
上海標金　午前　開　一〇五四圓〇　下　一〇四二圓八〇　午後開行　一〇四一圓〇　大價　一〇五六圓五　小價　一〇三六圓五

中外匯兌

英美滙兌　五弗一二仙八分五
美日滙兌　三〇弗四三仙
日美匯買賣　三〇弗一六分五
美國上海匯　三〇弗二分一
上海東匯買賣　三二弗一二仙
上海美匯買賣　一一四圓四分三　一一五圓八分一
上海英匯買賣　一先三片三分　一先三片一六分一五

奉天城內滙兌
現洋票滙上海　九六圓八〇
金票滙中國銀　九六圓六五〇
現洋票滙天津　九六圓七五〇　一、〇一二
大連滙上海　九六圓一七五
大連滙煙台　九六圓二五〇　一、〇一九
安東滙上海　七二五元〇　圓

各地錢鈔

奉天　●日站金票對國幣　午前　開行　九九、一〇　下市　九八、一〇　大價　九九、一〇　小價　九七、九〇　午後　九八、〇〇　九七、七〇　九八、一〇　九六、六〇
●全國幣對金票現行　九點　一〇〇、九〇　十點　一〇一、二〇　十一點　一〇一、五五　一點　一〇一、九〇　二點　一〇二、七〇　三點　一〇二、六〇　安數　八五萬　一二〇萬
●鈔票對國幣　開行　一〇七、〇〇　下市　一〇七、〇〇　大價　一〇七、〇〇　小價　一〇七、〇〇　午後　一〇七、〇〇　一〇五、八〇　一〇七、〇〇　一〇五、二〇　安數　四萬　八〇萬
●國現行　九點　一〇六、七〇　十點　一〇六、八五　十一點　一〇六、八〇　一點　一〇六、八〇　二點　一〇五、五〇　三點　一〇五、五〇

奉天城內錢鈔　金票換大洋　一、〇二七　鈔票換大洋　一、〇五四　哈大洋換現大洋　〇、八〇〇　天津中交票換現洋　一、〇二〇

大連　●鈔票對金票　午前　開行　一〇八、二〇　下市　一〇九、三〇　大價　一〇九、四〇　小價　一〇八、〇〇　安數　六三〇萬　午後　一〇九、三〇　一〇八、八五　一〇九、三五　一〇八、六五　三四二萬
●國現行(午前)　九點　一〇八、一五　十點　一〇八、一〇　十一點　一〇九、一五　(午後)　一點　一〇九、〇〇　二點　一〇九、〇〇　三點　一〇八、八〇

安東　●鎮平銀對金票　午前　午後
●現洋票對鈔票現行　九五、八〇
●鈔票對小洋票現行　一四二、五五

開原　●金票對國幣現行(午前)　近卯開　一四三八、〇　又下市　一四五二、〇　遠卯開　一四三九、〇　又下市　一四五〇、〇　(午後)　一四五一、〇　一四五一、〇

新京　●國幣對金票　九點　一〇一、〇〇　十點　一〇一、〇〇　十一點　一〇一、五〇　一點　一〇二、〇〇　二點　一〇一、八〇　一〇二、五〇
●現洋票對金票　●鈔票對現洋票

哈埠　●國幣對金票現行　午前　十點　一〇一、〇五　十一點　一〇一、七五　午後　二時　一〇一、九五　九三、六五　一〇七、〇〇　一〇八、一〇

各地豆糧

奉天　●日站大豆白片大洋　午前開行　午後開行　月 ……　月 ……　月 ……

大連　●大豆(白片)鈔票價　午前開行　午後開行
現貨袋　三、四七　三、四八
五月底　三、四八　三、四七
六月底　三、五二　三、五一
七月底　三、五六　三、五四
八月底　三、六〇　三、五八
九月底　三、六四

●豆餅(現錢、票價)　午前(開行)　午後(開行)
現行　一、一八〇　一、一七五
五月半　一、一八〇　一、一七〇
六月半　……　一、一八五

●豆油(壹箱、鈔票價)　午前(開行)　午後(開行)
現行　……　……
五月半　……　八、六〇

●高粱(百斤、鈔票價)　午前(開行)　午後(開行)
現行　一、七〇　一、六八
五月底　一、七一　一、六九
六月底　一、七一
七月底　一、七七
八月底　一、八一
九月底　一、八四

●大連麻袋(一枚金票價)　現貨　三六、〇　三六、〇　六月卯　三六、〇　十月卯　三六、三　數安　九万

奉市大豆四日　大豆　〇、九〇　豆餅　一、一三〇　豆油　〇、九六　白小豆　一、一五　小豆　〇、九五　花小豆　〇、九〇　吉豆　一、〇五　合豆　〇、六〇　菁豆　一、〇〇　麻豆　〇、九五　豌豆　一、二〇　稗子　〇、七〇　谷子　〇、五五　綫子　〇、四五
棉子　〇、六〇〇　大麥　一、〇〇〇　小麥　〇、八〇〇　高粱　一、二〇〇　包米　〇、五四〇　粳米　〇、六〇〇　元米　一、八〇〇　小米　一、三〇〇　江米　一、〇五〇　粉米　二、〇〇〇　稻米　〇、八〇〇　糜米　二、一〇〇　秫米　一、一〇〇　芝麻　〇、七〇〇　一、五〇〇

新京　●大豆(一石、鈔票價)(前午開行)(午後開行)　現行　五月半　六月半　七月半
●高粱(一石、鈔票價)　午前(開行)　午後(開行)　現行　五月半　六月半　七月半

哈埠　●大豆(壹百特現洋價)　午前開行　午後開行
五月半　〇、五三五〇　〇、五五二五
六月半　〇、五五二五　〇、五五五〇
七月半　〇、五六五〇　〇、五七七五
●小麥(全上)　午前(開行)　午後(開行)
五月半　一、一七〇
六月半　……
七月半　一、一二五

國外商品

●美國棉花〇圓三十錢(跌)
五月卯　一〇仙七四
七月卯　一〇仙八七
十月卯　一一仙〇六
十二月　一一仙一五
一月卯　一一仙二一
三月卯　一一仙三一
現行　一一仙〇〇
●印度棉花〇圓七十錢(漲)
羅卜吉印　一九二　留比
沃羅拉印　一六七　留比
高邁魯印　一二六　留比
●大阪棉花　近卯　五五、五〇　遠卯　五七、四〇
●大阪三品(棉紗)(壹捆)金票價　午前(開行)　(午後開行)
五月底　二〇八、三〇　二〇七、九〇
六月底　二〇四、九〇　二〇五、〇〇
七月底　二〇二、一〇　二〇一、〇〇
八月底　二〇〇、一〇　二〇〇、四〇
九月底　一九七、一〇　一九九、四〇
十月底　一九四、一〇　一九六、四〇
十一月底　一九三、三〇　一九三、八〇
●大阪紗布現行　細布　四九、〇〇　細綫　四、五五　龍　〇　人　白
●橫濱生糸　近卯　五五〇、〇〇　遠卯
●神戶豆餅　五月底　二、九九　六月底　三、〇五　七月底　三、〇〇　八月底　三、〇六

大連汽船出帆

●青島上海行(上午十一時開)　奉天丸　五月五日　青島丸　五月八日
●天津行　天津丸　五月六日　天潮丸　五月八日
●龍口登州行　龍平丸　五月七日
●基隆高雄行　山西丸　五月七日　山東丸　五月十九日
●敦賀伏木新潟行　河南丸　五月三十日　河北丸　五月十一日
●芝罘濟津雄基行　遼河丸　五月十二日
●安東行　濟通丸　五月五日
●大阪神戶行　煙台丸　五月五日

大連汽船株式會社
芝罘威海衛濟津雄基船票發售處
日本國際觀光局奉天分局　日電二三九一四　二八六三
仝　大和旅館出張所　(日電四六一一)
仝　城內分局　(日電三三五〇三)
哈爾濱新京(長春)外各地　日本國際觀光局

大阪商船出帆

●開往門司神戶大阪(上午十時開)　烏拉爾丸　五月六日　香港丸　五月七日　烏斯利丸　五月九日　貝加爾丸　五月十日
●開往天津　白山丸　五月九日　日東丸　五月十四日
●上海福州基隆高雄　盛京丸　五月十日　長沙丸　五月廿日
●開往紐約　南海丸　五月九日
船票發售處　滿鐵沿線各站及各埠日本國際觀光局
車船連運票(往復票火車減二成輪船減一成)通用期限兩個月)大連司門神戶間輪船票(買往復票價可減二成通用期限、參個月)發售
▲專屬貨物代辦處　各地國際運送株式會社
大阪商船株式會社　大連會社

惠通行

●開往芝罘威海衛仁川　利通號　五月六日
●開往門司若松　惠康丸　月　日
●開往芝罘　昌平丸　五月六日
●開往門司宇品今治尾道　慶運號　五月十六日
電話一一八、三八五二
惠通行

●開往芝罘威海衛青島　十六共同丸　五月六日
●芝罘威海衛仁川　卅六共同丸　五月九日
●開往天津　長山丸　五月十一日
●開往仁川鎮南浦　長山丸　五月五日
●開往芝罘　十八共同丸　月　日
阿波共同汽船會社　大連支社　大連市山縣通　電話六五九〇一

杭州 裕和祥綢緞莊
瀋陽城內中街
自四月十四日起三十天
春季綢緞大減價八五扣
優待主顧　敬送贈券　購買幛料　手工奉送
分此　電話二七三二

三那星

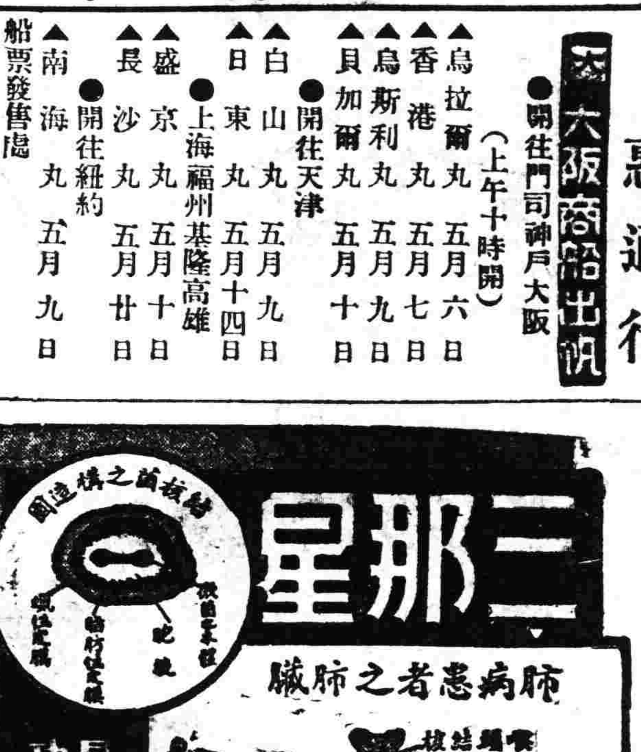

肺癆病特效藥三那星出世
從前死於肺癆的都是寃枉死！
目前正患肺癆的都可以不死！
○三那星治一二期肺癆病——有藥到病除之功
○三那星治第三期肺癆病——有起死回生之力
○數千年來各醫不能解決的難症——有了解決
○數千年來名醫嘆爲無藥的重症——有了救星

肺癆病不難治……難在不能攻破肺癆菌之臟質保障及結節抵禦！
三那星非奇藥……其在可以攻破肺癆菌之臟質保障及結節武裝！

肺癆病係由於肺癆菌之作祟、一入人體、所到之處、便成結節、致斷通行之路、且能分泌一種抗毒性臁質、以防禦一切外來藥力之侵入、故極難治療、三那星功能溶解肺疹、菌之抗毒性臁質、因力藥直達患部而殺盡癆菌、故論一二三期肺癆、均能於短期內克奏奇功！

奉送—最新肺病療養指導書—三那星實驗報告書—函索立即寄贈

美商愛世開洋行獨家經理
是上海仁記路三十五號
奉天　鼓樓南五洲藥房內
哈爾濱　道外正陽六道街口
每瓶售上海大洋十元　各埠藥房均有出售
美商愛世開洋行
美商愛世開洋行(二)
本行倉庫燬於混變、來源不繼、斷貨多時、惟愛護肺癆病家、便於索閱起見、特廣告常刊登、無從購藥爲憾、敝行新貨運到、雖廣告地藥房購服爲荷

奉天會館

D.H.　HK　K.H.

明(五日)晚五時起
斯內茲基
凡來場者皆爲獻茶
惜別舞蹈夕
諸君之斯內茲基行將離此他往矣速來一觀夏威夷安舞跳之妙技
商埠地五緯路電話二二九七號
奉天會館

醫療藥品　注射藥品
醫療機器　繃帶材料
奉天小西關大街路南
大同大藥房
日話四三三九番
滿電二二六五番

照相專門

照相材料批發
奉天城內鐘樓南
木村洋行分號

五月六日「星期日」
空前絕後大孟斯特別聲！
開業披露模範舞踏會
西爾伯塔氏愛重之弟子安得魯希訪日後之跳舞會台掀起一大衝動矣
全奉舞跳教授總出演！
愛舞諸君勿逸此絕好機會！

五月五日「星期六」
兩洋樂合奏日
五郎孃舞踊之夕
醉山美妓總出動除表演各樣餘興外和西樂而唱奏日本小唄兩洋音律交響之中『喳喳』諧跳其樂何如

誰知天堂的跳舞如何甜了歐麗園所演坦哥担斯纔能够教你嚐那眞味吧歐麗園的十分錢跳舞關着往天堂的門以待你舞過去

跳舞殿堂
歐麗園
商埠地三經路

偉大的精力家
剛健之體格美
明晰的頭腦者
常推獎人之服用本品者也

補血強精健腦靈藥

最新創製品！
製造血、肉、骨、益精、
補腦、理想的健康素

新補爾多壽錠

本品者。係將夙已馳名中外補劑王「補爾多壽」做成粉。復加以滋陰滋陽分「骨髓分」。與預防老衰。健強骨骼的「骨質分」。以及益精補腦和諸貴重營養素之精髓。以製成錠劑之名品。故爲製造血液。精骨之原料。培殖精力、腦力之根底。專供給營養素於身體之靈藥也。

新補爾多壽錠之定價
小瓶・半個月分　一・〇〇
大瓶・一個月分　一・八〇

補爾多壽

補爾多壽與吾人日用一般食物營養價值之比較

補爾多壽拾瓦的營養價值與食用下記食品的相當量僅費六分錢	雞卵二十個
	卵黃三十個
	牝牛肉五百瓦
	牛乳三千立
	饅頭千五百瓦
	饅八百瓦

各地有名醫學大家實地使用（補爾多壽）後所賜證明之一部

「補爾多壽」有效之證明
前北京醫科大學教授醫學博士 潘其璵
德國[illegible]澤商店所製之「補爾多壽」（Blutose）味美易服。且於體內容易吸收。而發揮其生理的作用。余屢試於貧血虛弱各患者。悉得良好之結果。不啻補劑中之妙品。爰書數語以保證之。

各種「補爾多壽」實驗例
天津醫師 [illegible]
患者李氏年二十三歲。久患肺癆。已達[illegible]。使其選用「含碘補爾多壽」三瓶。現已完全治癒。
其他治驗例。患者王萬成氏。盤山人廿九歲。用注射治療以外。使其連用「拐阿可路補爾多壽」約計一打。肺癆已覺行至三期。食慾不振。日有盜汗。現已體壯大癒。胃口大開。面色紅潤。體重增加。其他「三種補力劑」。以上不過略述其二例。以外及其他治病補血雙方「補爾多壽」治驗例亦不下數百名。因限於篇幅。未及實。且製法完善。絕無流弊。尤宜病家常服也。

說々「補爾多壽」
「補爾多壽」是含有機體化蛋白質的藥品。對於各種貧血疾患。頗有功效。余屢試不爽。
瑞士伯爾大學醫學博士 李春[illegible]
北寧鐵路衛生處長

「補爾多壽」爲家庭必備之良劑
人類之最貴者。莫生命與健康若也。而有益健康者。直說方得之完全幸福。所以能延生命增健康者。間接亦視乎則由於近世所發明之衛生研究。蓋汗牛充棟。固防治之病時之選藥調理。防禦法研究。藥物之補助。然藥之名類。及個人法。至於不細述。試觀此所事之最新衛生方法以參差不齊。內外工作不宜。最普通事實有效。並任由患者自由選。乃內外服用良藥。效而補助多年。經驗各醫院。認定者五種良品也。
對於貧血衰弱家庭。以「補爾多壽」一品。有益於疾病之症。最適當之[illegible]。
臨床經驗作用。試驗有療治方不同。患者之惟一良劑。
不良之便。以作紹介。
香港國民政府衛生部
防疫處處長 伍連德

功效如神
濟世良方
前吉長鐵路總醫院院長
滿洲國建設局長
[illegible]題
瑞士伯爾大學醫學博士
北寧鐵路衛生處長
[illegible]題

補爾多壽

癆病者之救星

拐阿可路 補爾多壽

本劑者。乃依其強大的補血強壯之作用。而於從根本的改善體質上最有卓效的「補爾多壽」。與自古即以本治結核性病。靈效卓著。馳名中外的特效名全品「拐阿可路」。配合創製而成爲勘全球的肺癆特效藥劑。而使其殺菌。解熱力溶痰的作用之。而將強壯及藥物兩樣之効果。全更顯著者也。又有使快之營養。及甘美之風味。且無刺戟粘膜與腐蝕性。故絕無傷害胃腸。而吸收至極完全。奏効迅速準確。凡患肺癆等病若服本品。立能清肺化痰。定喘止咳。消食開胃。增加體重。補充消耗之精力。一掃所有之病疾。具有起死回生之功。兼俱轉弱爲強之効。誠乃舉世無雙肺癆特効之靈藥也。
綜合中外多數名醫臨床實驗之結果。不但於結核性病中特對於肺結核。喉頭結核之治療及豫防上。有絕對之價値。又對於瘰癧。傷風咳嗽。慢性氣管支炎。喘息。百日咳。肋膜炎。慢性肺炎悉奏卓著之偉効也。

拐阿可路補爾多壽　定價　半個月分 二、六〇　一個月分 四、三〇

純補爾多壽　半個月分 二、〇〇　一個月分 三、二〇
虛弱。病後衰弱。神身疲勞。月經不調。小兒發育不良

含砒補爾多壽　半個月分 二、三〇　一個月分 三、七〇
神經衰弱。貧血。衰弱過度。營養不良。神經性喘息

含碘補爾多壽　半個月分 二、三〇　一個月份 三、七〇
腺病質諸症。貧血。佝僂病。梅毒性貧血。肋膜炎等

規那補爾多壽　半個月分 二、三〇　一個月分 三、七〇
諸種疾病後之衰弱。食慾不振。貧血。姙婦授乳婦等

總發行所　株式會社 藤澤友吉商店
大連支店　大連市山縣通七番地
總經理　大連日本實藥會社支店